

ÉDITO



Madame, Monsieur,

La nouvelle gouvernance communautaire vient d'être installée, dans un calendrier bousculé par la crise sanitaire due à la COVID-19, après que les élections municipales aient été reportées.

Cette crise bouleverse tous nos repères et va peser durablement sur notre environnement quotidien personnel et professionnel.

Plus que jamais, notre territoire a besoin d'être rassemblé et de mobiliser toutes les solidarités pour amortir les effets de la crise économique et sociale qui s'annonce.

C'est dans cet esprit, que la nouvelle assemblée que j'ai l'honneur de présider s'engage pour le Saulnois, avec pour objectifs de :

- conforter le bien vivre de nos habitants au travers d'une offre de services, d'actions et d'animations culturelles et festives, au plus proche de leurs préoccupations,
- œuvrer pour nos 128 communes en construisant un schéma de mutualisation ambitieux,
- aménager et développer l'attractivité économique et touristique du Saulnois,
- répondre aux enjeux de diversification des activités agricoles, des circuits-courts et d'écologie territoriale.

Aux portes des Métropoles de Metz et Nancy, le Saulnois a des atouts à défendre. Nous en sommes tous les ambassadeurs. Je m'y engage le premier.



Jérôme End
Président de la Communauté
de Communes du Saulnois

À LA UNE

DES CLIMATISEURS ET SYSTÈMES DE RAFRAÎCHISSEMENT POUR LES CINQ MULTI-ACCUEILS DU SAULNOIS

Les 5 établissements d'accueil du jeune enfant de Château-Salins, Delme, Dieuze, Francaltroff et Vic-sur-Seille sont désormais équipés de systèmes de climatisation et de refroidissement de l'air répondant strictement aux normes et réglementations en vigueur.

La conception de ces équipements permet d'offrir un confort maximal aux enfants et au personnel encadrant. La température ambiante sera ainsi contrôlée et régulée tout au long de l'année, en accord avec les préconisations officielles.



L'entreprise en charge de l'intervention a pu mobiliser ses salariés pendant la période de confinement et a disposé du matériel nécessaire pour assurer la bonne exécution du marché qui lui avait été confié par la Communauté de Communes du Saulnois. Les travaux ont été menés à bien, dans le respect des règles barrières édictées. Ces travaux ont bénéficié d'une subvention de la Caisse d'Allocations Familiales de Moselle.

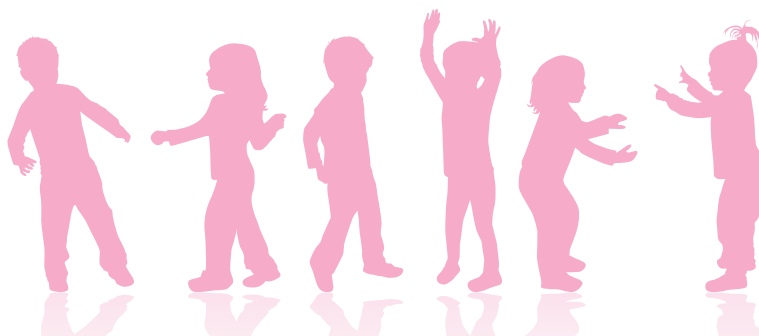

PRÉSENTATION DU CONSEIL COMMUNAUTAIRE RENOUVELÉ

Les 159 conseillers communautaires représentant les 128 communes du territoire ont porté Jérôme END, Maire de Vic-sur-Seille, à la présidence de la CCS le 15 juillet 2020.

Lors de son discours de présentation, Jérôme END a tracé les grandes orientations qu'il souhaite donner à sa mandature, dans un esprit de concertation et d'incarnation du territoire. Il a ensuite dévoilé la composition du Bureau Communautaire, une équipe de travail comptant 15 vice-présidents et 15 membres complémentaires, dont les compétences lui permettront de mener à bien ses objectifs.

Les 15 vice-présidents élus par le Conseil Communautaire sont :

- 1^{er} Vice-Président, délégué aux Finances et aux Ressources Humaines : Gilbert VOINOT, Maire de Guéblange-lès-Dieuze
- 2^e Vice-Présidente, déléguée à la Promotion, à l'Aménagement et au Développement Touristique du Territoire : Annette JOST, Maire d'Haroucourt-sur-Seille
- 3^e Vice-Président, délégué au Développement Économique : Gérard MEYER, Maire de Prévocourt
- 4^e Vice-Président, délégué à l'Agriculture et à la Diversification des activités agricoles : François FLORENTIN, Maire de Jallaucourt
- 5^e Vice-Présidente, déléguée aux Affaires Sociales et Familiales : Armelle BARBIER, Maire de Bourdonnay
- 6^e Vice-Président, délégué à la Gestion des Déchets et à l'Économie Circulaire : Christophe ESSELIN, Conseiller Communautaire de Dieuze
- 7^e Vice-Président, délégué au Schéma de la mutualisation, aux réseaux et à la mobilité : Nicolas KARMANN, Maire de Manhoué
- 8^e Vice-Présidente, déléguée à l'Emploi, à la Formation et à l'Insertion Sociale : Christelle PILLEUX, 1^{ère} adjointe de Delme
- 9^e Vice-Président, délégué aux Actions de Prévention : Michel HAMANT, 1^{er} adjoint de Dieuze
- 10^e Vice-Président, délégué à l'Habitat et à l'Urbanisme : Thierry CHATEAUX, Maire de Guébestroff
- 11^e Vice-Président, délégué aux Travaux et à la Gestion des Bâtiments et Équipements Communautaires : Laurent FRICHE, Maire de Torcheville
- 12^e Vice-Président, délégué à l'Écologie Territoriale et à l'Hydrologie : Didier FISCHER, Maire de Craincourt
- 13^e Vice-Président, délégué aux Animations Culturelles et Festives : David BARTHELEMY, Maire de Tarquimpol
- 14^e Vice-Président, délégué au Tourisme Mémoriel et au Lien Patriotique : Hervé SEVE, Maire de Bezange-la-Petite
- 15^e Vice-Président, délégué à la Communication : Thierry SUPERNAT, Maire de Nébing



Les 15 membres complémentaires élus par le Conseil Communautaire sont :

- René VERHEE, Maire d'Ajoncourt
- René DOYEN, Maire d'Alaincourt-la-Côte
- Gaëtan BENIMEDDOURENE, Maire de Château-Salins
- Didier CONTE, Maire de Dalhain
- Jérôme LANG, Maire de Dieuze
- Sylvie BOUSCHBACHER, Maire d'Insviller
- Sylvain CIMINERA, Maire de Juvelize
- Antoine ERNST, Maire de Léning
- Remy HAMANT, Maire de Lindre-Basse
- Jean-Marie SIMERMAN, Maire de Moyenvic
- Laurent CLAUDEL, Maire de Mulcey
- Gaëlle QUENETTE, Maire de Puzieux
- Michel RAMBOUR, Maire de Vannecourt
- Yolande HOUPERT, Maire de Virming
- Un siège vacant suite à la démission de Thomas MAURICE SEINGEOT de ses fonctions du conseil municipal de Marsal.

Le Conseil Communautaire est l'organe délibérant chargé de gérer les affaires de la Communauté de Communes, dans la limite des compétences qui lui sont dévolues.

Élu par le Conseil Communautaire, le président exerce le pouvoir exécutif ; il prépare et exécute les décisions du Conseil Communautaire, ordonne et prescrit les dépenses. Il est assisté dans ces fonctions par le Bureau Communautaire.

Au nombre de 10, les Commissions Communautaires dans lesquelles siègent les Vice-Présidents, préparent et suivent les projets qui sont soumis au Conseil Communautaire. Ces commissions sont également ouvertes aux membres volontaires du Conseil Communautaire.

Des personnes extérieures au Conseil Communautaire ont la possibilité de participer aux commissions dites ouvertes.

APPEL À CANDIDATURE POUR LA PARTICIPATION AUX COMMISSIONS DE LA COMMUNAUTÉ DE COMMUNES DU SAULNOIS

Les commissions de la CCS sont ouvertes aux personnes issues de la société civile pour :

- Partager et échanger autour de thèmes sociétaux
- Élaborer des propositions sur les projets portés
- Proposer des idées nouvelles pour améliorer durablement la vie quotidienne des habitants

Si vous souhaitez en devenir membre et ainsi participer aux actions de la CCS, merci d'envoyer votre candidature par mail à : administration@cc-saulnois.fr

en indiquant **Objet : Candidature Commission...**

Liste des commissions :

- Aménagement de l'espace, urbanisme et habitat
- Collecte et traitement des déchets ménagers
- Affaires sociales et familiales
- Finances
- Travaux et patrimoine communautaire
- Développement durable et hydrologie
- Développement économique
- Agriculture et diversification des activités agricoles
- Mutualisation, réseaux et mobilités
- Tourisme, culture, patrimoine et mémoire

DOSSIER

Découvrez les 159 conseillers communautaires titulaires

Élu(e) de	Nom Prénom
ABONCOURT SUR SEILLE	BAGNON Fabrice
ACHAIN	RENARD Louis
AJONCOURT	VERHEE René
ALAINCOURT LA COTE	DOYEN Bernard
ALBESTROFF	LOUDCHER Pierre
AMELESCOURT	MUSSOT Germain
ATTILLONCOURT	CHAIZE Gérard
AULNOIS SUR SEILLE	PROVOST Jean-Luc
BACOURT	BELLOY Thierry
BASSING	LEGRAND Christian
BAUDRECOURT	BIZE Martine
BELLANGE	CAMPADIEU Marcel
BENESTROFF	JAYER Francis
BENESTROFF	THIRON Laurent
BERMERING	SCHAEDEGEN Denis
BEZANGE LA PETITE	SEVE Hervé
BIDESTROFF	BELLO Hervé
BIONCOURT	MICHEL Patrick
BLANCHE EGLISE	BOUBEL Alain
BOURDONNAY	BARBIER Armelle
BOURGALTROFF	HINSCHBERGER Sylvain
BREHAIN	BUTLINGAIRE Olivier
BURLIONCOURT	RICATTE François
CHAMBREY	PEIFFERT Patrick
CHÂTEAU BREHAIN	PETIT Jean-Paul
CHÂTEAU SALINS	STOCK MARGALET Sandrine
CHÂTEAU SALINS	SIMON Patrick
CHÂTEAU SALINS	LARIVIERE Sylvie
CHÂTEAU SALINS	WEISSE Sandrine
CHÂTEAU SALINS	BENIMEDDOURENE Gaetan
CHÂTEAU SALINS	MARTIN Monique
CHÂTEAU SALINS	HAMANT Daniel
CHÂTEAU SALINS	HAZOTTE Bernard
Un siège vacant suite à la démission de l'ensemble de l'équipe d'opposition de la municipalité de Château-Salins	
CHÂTEAU VOUE	SCHMITT-KNAFF Isabelle
CHENOIS	CHIR Sandrine
CHICOURT	BARTHELEMY Yves
CONTHIL	STEMART Thierry
CRAINCOURT	FISCHER Didier
CUTTING	IMHOFF Germain
DALHAIN	CONTE Didier
DELME	PILLEUX Christelle
DELME	KLOPP Loïc
DELME	THESE Didier
DELME	FORFERT Michel
DIEUZE	ESSELIN Christophe
DIEUZE	TORMEN Sylvie
DIEUZE	LANG Jérôme
DIEUZE	HOCQUEL Daniel
DIEUZE	SASSO Dominique
DIEUZE	SCHREINER WIRTZ Rachel
DIEUZE	OBELIANNE Laurence

Élu(e) de	Nom Prénom
DIEUZE	HAMANT Michel
DIEUZE	HERBUVEAUX Francine
DIEUZE	RESCHWEIN Sylvie
DIEUZE	LOUIS Bernard
DOMNOM LES DIEUZE	THIRION Micheline
DONJEUX	LEMOINE Serge
DONNELAY	CHAMANT Christian
FONTENY	DONATIN Alain
FOSSIEUX	DIEUDONNE Therese
FRANCALTROFF	CUFER Daniel
FRANCALTROFF	MULLER Nadine
FREMERY	BARBIER Marie-Thérèse
FRESNES EN SAULNOIS	CIARAMELLA Raphaël
GELUCOURT	VEVEURT Jean-Louis
GERBECOURT	DEHAND Jacques
GIVRYCOURT	ZIMMERMANN Jacques
GREMECEY	BLAISIN Pierre
GUEBESTROFF	CHATEAUX Thierry
GUEBLANGE LES DIEUZE	VOINOT Gilbert
GUEBLING	REMILLON Joseph
GUINZELING	GERING Maurice
HABOUDANGE	CANTENEUR Pierre
HAMPONT	SCHERRER Sylvain
HANNOCOURT	GODFRIN Jean-Noel
HARAUCOURT SUR SEILLE	JOST Annette
HONSKIRCH	MONSIEUX Carol
INSMING	PATTAR Alain
INSMING	BRULLARD Philippe
INSVILLER	BOUSCHBACHER Sylvie
JALLAUCOURT	FLORENTIN François
JUVELIZE	CIMINERA Sylvain
JUVILLE	BLASSELLE Hervé
LAGARDE	HAMANT LIVIER
LANEUVEVILLE EN SAULNOIS	ETIENNE Gilles
LEMONCOURT	BOFFIN Christelle
LENING	ERNST Antoine
LESSE	TIAPHAT Benoît
LEY	FOUQUET Marie-Christine
LEZEY	GALBOURDIN David
LHOR	METZGER Philippe
LIDREZING	DURRENBERGER Pascal
LINDRE BASSE	HAMANT Rémy
LINDRE HAUTE	GUYON Olivier
LIQCOURT	DOUX Stéphane
LOSTROFF	BEYEL Gaël
LOUDREFING	SIQUOIR Jean-Marie
LUBECOURT	TOUSSAINT André
LUCY	MATHIEU Marie-Claire
MAIZIERES LES VIC	MAUER Claude
MALAUCCOURT SUR SEILLE	JACQUEMIN Maurice
MANHOUE	KARMANN Nicolas
MARIMONT LES BENESTROFF	AMPS Marcel
MARSAL	Pierre GERARD (suppléant)

Élu(e) de	Nom Prénom
MARTHILLE	HIERONIMUS Gérard
MOLRING	BELLO Maurice
MONCOURT	NICOLAS Sylvain
MONTDIDIER	PFEIFFER Jean
MORVILLE LES VIC	NOEL Arnaud
MORVILLE SUR NIED	BELLOY Laurence
MOYENVIC	SIMERMAN Jean Marie
MULCEY	CLAUDEL Laurent
MUNSTER	MANNIS Gérard
NEBING	SUPERNAT Thierry
NEUFVILLAGE	ROCH Jean-Marie
OBRECK	ROTH Laëtitia
OMMERAY	HENRY Sébastien
ORIOCOURT	PIC Jean-Jacques
ORON	CHONÉ Jean-Marc
PETTONCOURT	TOSI Marie-Claude
PEVANGE	CHÂTEAUX Yannick
PREVOCOURT	MEYER Gérard
PUTTIGNY	PERRIN Robert
PUZIEUX	QUENETTE Gaëlle
RENING	FESTOR Michel
RICHE	FORET Robert
RODALBE	DISCHER Roland
RORBACH LES DIEUZE	BOUCHÉ Etienne
SAINT EPVRE	LEONARD Jean-Pierre
SAINT-MEDARD	LALZACE Aurélie
SALONNES	BROQUARD Jean-Pierre
SOTZELING	DIDIER François
TARQUIMPOL	BARTHELEMY David
TINCRY	DUSSOUL Gil
TORCHEVILLE	FRICHE Laurent
VAHL LES BENESTROFF	LALLEMENT Fabrice
VAL DE BRIDE	FIEBIG Vincent
VAL DE BRIDE	LAIR Jacques
VANNOCOURT	RAMBOUR Michel
VAXY	LALLEMENT Claude
VERGAVILLE	BECK Gérard
VERGAVILLE	DUROZEY Jacques
VIBERSVILLER	KLEIN Valérie
VIC SUR SEILLE	END Jérôme
VIC SUR SEILLE	MASCHINO Agnès
VIC SUR SEILLE	ROESS Emilien
VIC SUR SEILLE	BENEDIC Isabelle
VIC SUR SEILLE	KUNTZ Olivier
VILLERS SUR NIED	LEMALE Jean-François
VIRMING	HOUVERT Yolande
VITTEBSBOURG	ROSTOUCHER Gilbert
VIVIERES	CEZARD Bertrand
WUISSÉ	GUELLE Daniel
XANREY	REMILLON Carole
XOCOURT	AUMONIER Jean Pierre
ZARBELING	THIRY Stéphanie
ZOMMANGE	GAILLOT Jean-Luc

J'ACHÈTE MOSELLE SUD Bonifiez vos achats en consommant local !

La Communauté de Communes du Saulnois a acté son adhésion à la plateforme de commerce en ligne : « J'achète Moselle Sud ». L'objectif est de contribuer à la relance de l'économie de notre territoire au travers d'un système de bons d'achat.



Aux côtés des Communautés de Communes de Sarrebourg Moselle Sud et de Phalsbourg, la plateforme « J'achète Moselle Sud » permet aux consommateurs d'acquiescer des bons d'achat à dépenser dans près de 200 commerces de Moselle Sud. Lorsque vous achetez ces bons, ils sont immédiatement bonifiés de 25 %. Vous pouvez les présenter dans toutes les enseignes référencées sur le site. Cet avantage est financé par la collectivité dans laquelle se situe le commerce sélectionné. Ces bons d'achat sont valables jusqu'au 31 décembre 2020. Faites de bonnes affaires tout en soutenant l'économie locale !



Les commerçants et hébergeurs touristiques souhaitant s'inscrire sur la plateforme, doivent être des structures indépendantes de moins de 40 salariés, basées sur le territoire du Saulnois.

En savoir + : <https://jachetemosellesud.fr/>
ou flashez ce code à partir de votre smartphone

► AMÉNAGEMENT DE L'ESPACE

DÉCOUVREZ LA RANDONNÉE AU PAYS DU SAULNOIS

Doté d'un important patrimoine culturel, naturel et touristique, notre territoire constitue un parfait écrin à un réseau d'itinéraires de randonnées et de promenades.

La Communauté de Communes du Saulnois vient d'achever sa mise en place en s'appuyant sur le GR5, le sentier de grande randonnée qui traverse le Saulnois.

Ce réseau comprend 11 boucles de 6,3 à 18,7 km et 7 liaisons totalisant 127 km d'itinéraires dédiés à la randonnée pédestre.

Les différents circuits sont inscrits au Plan Départemental des Itinéraires de Promenade et de Randonnée-PDIPR selon les préceptes établis par le département de la Moselle, dont c'est la compétence, pour garantir leur pérennité.

Le Département a pris en charge l'étude de jalonnement, la fourniture et la pose des signalétiques de 4 circuits pédestres labellisés MOSL Qualité et finance l'édition d'une brochure qui fait la promotion de l'ensemble du réseau de randonnée. Cette brochure sera diffusée auprès des Offices de Tourisme, des habitants de la Communauté de Communes du Saulnois, des prestataires touristiques du Saulnois, des associations de randonneurs du Grand-Est...

Les itinéraires seront mis en vitrine sur les sites Internet et notamment la nouvelle application mobile « Rando en Moselle » disponible gratuitement sur les stores (Apple et Google Play) dès la fin octobre.

Plusieurs chantiers ont jalonné le projet :

- la réhabilitation des chemins pour un meilleur confort de marche (empierrage, élagage et création de tunnels de verdure)
- la sécurisation des abords de certains sentiers avec la mise en place de 4 passerelles, de clôtures et de mains courantes
- l'intégration d'équipements de confort tels que l'installation de bancs et la création d'aires de pique-nique
- la pose de panneaux de départ de type RIS (Relais Informations Services) indiquant les circuits et les informations touristiques et pratiques
- le jalonnement et le balisage des parcours avec des poteaux de carrefours et lames directionnelles.



► ZOOM SUR LE BALISAGE

Apprenez à lire la signalisation des balises.

La CCS a confié le balisage de ces circuits pédestres à la FFRandonnée qui balise depuis plus de 60 ans des itinéraires de randonnées par des marques ou balises placées sur des arbres, des murs des panneaux, des poteaux.

Nos itinéraires de promenade et de randonnée intègrent la grande famille de PR®. Ce sont des itinéraires en boucle ou en aller-retour, d'une durée inférieure à une journée de marche. Ils sont balisés avec un rectangle jaune.

Des baliseurs bénévoles ont été formés par la FFRandonnée et parcourent les circuits pour les baliser et entretenir le balisage. Ils ont créé une section « Randonnée » au sein de l'association des Cyclos Randonneurs de Dieuze.

LES TYPES DE BALISAGE

Type d'itinéraire



Bonne direction



Tourner à gauche

Tourner à droite

Mauvaise direction

1 Grande Randonnée / 2 Grande Randonnée de Pays / 3 Promenade & Randonnée