

Envoyé en préfecture le 13/04/2021

Reçu en préfecture le 13/04/2021

Publié le

SLOW

ID : 057-245701206-20210331-CCSDCC21012-DE



RAPPORT D'ACTIVITÉS 2020



SOMMAIRE

4	L'ANNÉE 2020 EN 12 MOIS D'IMAGES
6	UNE NOUVELLE GOUVERNANCE
6	LA COMPOSITION DU CONSEIL COMMUNAUTAIRE
7	LA COMPOSITION DU BUREAU COMMUNAUTAIRE
8	ORGANISATION POLITIQUE DE LA CCS
9	LES INSTANCES COMMUNAUTAIRES
10	DÉVELOPPER L'ESPRIT COMMUNAUTAIRE
PÔLE FINANCES / RESSOURCES HUMAINES / MARCHÉS PUBLICS	
14	LES CHIFFRES 2020
17	LES MARCHÉS PUBLICS
18	RESSOURCES HUMAINES
SERVICES TRANSVERSAUX	
21	TRAVAUX ET PATRIMOINE COMMUNAUTAIRE
21	COMMUNICATION
PÔLE AMÉNAGEMENT ET DÉVELOPPEMENT DU TERRITOIRE	
23	URBANISME ET ADS
24	DÉVELOPPEMENT ÉCONOMIQUE
26	AGRICULTURE
27	RÉSEAUX
28	MUTUALISATION
PÔLE ENVIRONNEMENT	
30	COLLECTE DES DÉCHETS ET ÉCONOMIE CIRCULAIRE
32	SPANC ET HYDROLOGIE
33	PCAET
33	DÉVELOPPEMENT DURABLE
PÔLE AFFAIRES SOCIALES ET FAMILIALES	
35	L'ACCUEIL DE LA PETITE ENFANCE ET DE LA VIE FAMILIALE
37	L'EMPLOI, LA FORMATION ET L'INSERTION
37	ACTIONS DE PRÉVENTION (DEPUIS JUILLET 2020)
PÔLE TOURISME, CULTURE, MÉMOIRE ET FESTIVITÉS	
39	PROMOTION, AMÉNAGEMENT ET DÉVELOPPEMENT TOURISTIQUES
41	CULTURE ET FESTIVITÉS
41	MÉMOIRE ET PATRIMOINE

2020 une année si particulière



L'année 2020 aura incontestablement été marquée par une crise sanitaire sans précédent qui nous a bouleversés dans nos fondamentaux. Dans ce contexte pour le moins chahuté pour beaucoup d'entre nous, la priorité n'était pas au fait électoral, dans une année pourtant marquée par le renouvellement des conseils municipaux et des assemblées communautaires. Le passage de témoin amical avec Roland GEIS, Président de la CCS de 2008 à 2020, a ainsi dû s'adapter à ces circonstances particulières.

Malgré ce contexte anxiogène, dès ma prise de responsabilité, j'ai souhaité insuffler une nouvelle énergie au fonctionnement et aux ambitions de notre «Saulnois». Ce rapport d'activités 2020 témoigne d'ores et déjà de cela, notamment au travers de la réorganisation de notre gouvernance mais également de premières actions concrètes, telle que « J'achète Moselle Sud » pour soutenir l'activité et le pouvoir d'achat dans un contexte économique très dégradé.

Merci pour cela aux élus communautaires et municipaux,

Merci aussi à l'ensemble du personnel de la CCS dont beaucoup, je ne l'oublie pas, ont été en première ligne durant les premiers confinements et continuent encore aujourd'hui à nous rendre fiers de nos services publics locaux.

Jérôme End

Président de la Communauté de Communes du Saulnois
Maire de Vic-sur-Seille



Le 30 septembre 2020, l'assemblée communautaire réunie à Delme a mis à l'honneur Roland GEIS (à g. sur la photo) pour ses 12 années de présidence à la CCS en présence de Roland TROUILLY (à dr. sur la photo) son prédécesseur.

JANVIER

Cérémonie des vœux du Président. Le 27 janvier 2020, Roland GEIS présente ses derniers vœux. Il a présidé la CCS depuis 2008.



FÉVRIER

Dans le cadre de la Semaine Européenne de Réduction des Déchets, plusieurs ateliers gratuits de fabrication de produits cosmétiques et ménagers sont proposés



MARS

L'ensemble des services de la CCS ferment au public lors du premier confinement. Les collectes de déchets ménagers continuent et seul le multi-accueil de Dieuze poursuit l'accueil des enfants des personnels mobilisés pendant la crise.



AVRIL

La brochure "Consommons local" est éditée. Elle sera mise à jour régulièrement pour inciter les habitants à consommer dans le Saulnois (producteurs, commerçants et restaurateurs).



MAI

À partir du 11 mai, les services de la CCS rouvrent progressivement. Les 4 déchèteries du Saulnois resteront ouvertes sur rendez-vous durant 4 semaines.



JUIN

Les 5 multi-accueils sont tous désormais équipés de systèmes de climatisation et de refroidissement de l'air. Cet investissement offrira un confort maximal, été comme hiver, dans ces bâtiments dédiés à l'accueil du jeune enfant.



JUILLET

Le 15 juillet, Jérôme END, maire de Vic-sur-Seille est élu Président de la Communauté de Communes du Saulnois ainsi que 15 Vice-Président(e)s et 15 membres du bureau.



AOÛT

L'accompagnement aux entreprises en difficulté se poursuit. Le fonds Résistance est toujours activé et la CCS continue de communiquer pour soutenir son économie.



SEPTEMBRE

La CCS s'engage dans le dispositif "J'achète Moselle Sud" aux côtés des Communautés de Communes de Sarrebourg Moselle Sud et du Pays de Phasbourg.



OCTOBRE

Inauguration des sentiers de randonnée du Saulnois, le dimanche 4 octobre à Puzieux en présence de Monsieur le Sous-Préfet, Christophe DUVERNE.



NOVEMBRE

Pour développer la consommation locale avant les fêtes de Noël, 1 200 mètres de rubans sont disposés sur les sapins des communes du Saulnois.

"J'achète près de chez moi, j'achète Saulnois !"



DÉCEMBRE

Le Président Jérôme END signe la candidature officielle pour intégrer la réserve de biosphère de l'UNESCO portée par le PETR du Pays de Sarrebourg.





Suite aux élections municipales de 2020, le premier conseil communautaire du mandat 2020-2026 de la Communauté de Communes du Saulnois s'est réuni le mercredi 15 juillet 2020 à Château-Salins.

Les 159 conseillers communautaires représentant les 128 communes du territoire, ont porté Jérôme END, Maire de Vic-sur-Seille, à la présidence de la CCS.

Le bureau communautaire a été renouvelé ainsi que les commissions et les instances à voix délibérative (Comité Technique, Comité d'Hygiène, de Sécurité et des Conditions de Travail et Commission d'Appel d'Offres)

LA COMPOSITION DU CONSEIL COMMUNAUTAIRE

Élu(e) de	Nom Prénom
ABONCOURT SUR SEILLE	BAGNON Fabrice
ACHAIN	RENARD Louis
AJONCOURT	VERHEE René
ALAINCOURT LA COTE	DOYEN Bernard
ALBESTROFF	LOUDCHER Pierre
ALBESTROFF	MUSSOT Germain
AMELECOURT	CHAIZE Gérard
ATTILLONCOURT	GAZIN Patrick
AULNOIS SUR SEILLE	PROVOST Jean-Luc
BACOURT	BELLOY Thierry
BASSING	LEGRAND Christian
BAUDRECOURT	BIZE Martine
BELLANGE	CAMPADIEU Marcel
BENESTROFF	JAYER Francis
BENESTROFF	THIRION Laurent
BERMERING	SCHAEDGEN Denis
BEZANGE LA PETITE	SEVE Hervé
BIDESTROFF	BELLO Hervé
BIONCOURT	MICHEL Patrick
BLANCHE EGLISE	BOUBEL Alain
BOURDONNAY	BARBIER Armelle
BOURGALTROFF	HINSCHBERGER Sylvain
BREHAIN	BUTLINGAIRE Olivier
BURLIONCOURT	RICATTE François
CHAMBREY	PEIFFERT Patrick
CHÂTEAU BREHAIN	PETIT Jean-Paul
CHÂTEAU SALINS	STOCK MARGALET Sandrine
CHÂTEAU SALINS	SIMON Patrick
CHÂTEAU SALINS	LARIVIERE Sylvie
CHÂTEAU SALINS	WEISSE Sandrine
CHÂTEAU SALINS	BENIMEDDOURENE Gaetan
CHÂTEAU SALINS	MARTIN Monique
CHÂTEAU SALINS	HAMANT Daniel
CHÂTEAU SALINS	HAZOTTE Bernard
Un siège vacant suite à la démission de l'ensemble de l'équipe d'opposition de la municipalité de Château-Salins	
CHÂTEAU VOUE	SCHMITT-KNAFF Isabelle
CHENOIS	CHIR Sandrine
CHICOURT	BARTHELEMY Yves
CONTHIL	STEMART Thierry
CRAINCOURT	FISCHER Didier
CUTTING	IMHOFF Germain
DALHAIN	CONTE Didier
DELME	PILLEUX Christelle
DELME	KLOPP Loïc
DELME	THESE Didier
DELME	FORFERT Michel
DIEUZE	ESSELIN Christophe
DIEUZE	TORMEN Sylvie
DIEUZE	LANG Jérôme
DIEUZE	HOCQUEL Daniel
DIEUZE	SASSO Dominique
DIEUZE	SCHREINER WIRTZ Rachel
DIEUZE	OBELIANNE Laurence

Élu(e) de	Nom Prénom
DIEUZE	HAMANT Michel
DIEUZE	HERBUVEAUX Francine
DIEUZE	RESCHWEIN Sylvie
DIEUZE	LOUIS Bernard
DOMNOM LES DIEUZE	THIRION Micheline
DONJEUX	LEMOINE Serge
DONNELAY	CHAMANT Christian
FONTENY	DONATIN Alain
FOSSIEUX	DIEUDONNE Therese
FRANCALTROFF	CUFER Daniel
FRANCALTROFF	MULLER Nadine
FREMERY	BARBIER Marie-Thérèse
FRESNES EN SAULNOIS	CIARAMELLA Raphaël
GELUCOURT	VEVEURT Jean-Louis
GERBECOURT	DEHAND Jacques
GIVRYCOURT	ZIMMERMANN Jacques
GREMECEY	BLAISIN Pierre
GUEBESTROFF	CHATEAUX Thierry
GUEBLANGE LES DIEUZE	VOINOT Gilbert
GUEBLING	REMILLON Joseph
GUINZELING	GERING Maurice
HABODUNGE	CANTENEUR Pierre
HAMPONT	SCHERRER Sylvain
HANNOUCOURT	GODFRIN Jean-Noel
HARAUCCOURT SUR SEILLE	JOST Annette
HONSKIRCH	MONSIEUX Carol
INSMING	PATTAR Alain
INSMING	BRULLARD Philippe
INSVILLER	BOUSCHBACHER Sylvie
JALLAUCOURT	FLORENTIN François
JUVELIZE	CIMINERA Sylvain
JUVILLE	BLASSELLE Hervé
LAGARDE	HAMANT LIVIER
LANEUVEVILLE EN SAULNOIS	ETIENNE Gilles
LEMONCOURT	BOFFIN Christelle
LENING	ERNST Antoine
LESSE	TIAPHAT Benoit
LEY	FOUQUET Marie-Christine
LEZEY	GALBOURDIN David
LHOR	METZGER Philippe
LIDREZING	DURRENBERGER Pascal
LINDRE BASSE	HAMANT Rémy
LINDRE HAUTE	GUYON Olivier
LIOCOURT	DOUX Stéphane
LOSTROFF	BEYEL Gaël
LOUDREFING	SIQUOIR Jean-Marie
LUBECOURT	TOUSSAINT André
LUCY	MATHIEU Marie-Claire
MAIZIERES LES VIC	MAUER Claude
MALAUCCOURT SUR SEILLE	JACQUEMIN Maurice
MANHOUÉ	KARMANN Nicolas
MARIMONT LES BENESTROFF	AMPS Marcel
MARSAL	Pierre GERARD (suppléant)

Élu(e) de	Nom Prénom
MARTHILLE	HIERONIMUS Gérard
MOLRING	BELLO Maurice
MONCOURT	NICOLAS Sylvain
MONTDIDIER	PFEIFFER Jean
MORVILLE LES VIC	NOEL Arnaud
MORVILLE SUR NIED	BELLOY Laurence
MOYENVIC	SIMERMAN Jean Marie
MULCEY	CLAUDEL Laurent
MUNSTER	MANN'S Gérard
NEBING	SUPERNAT Thierry
NEUVILLAGE	ROCH Jean-Marie
OBRECK	ROTH Laëtitia
OMMERAY	HENRY Sébastien
ORIOCOURT	PIC Jean-Jacques
ORON	CHONÉ Jean-Marc
PETTONCOURT	TOSI Marie-Claude
PEVANGE	CHÂTEAUX Yannick
PREVOCOURT	MEYER Gérard
PUTTIGNY	PERRIN Robert
PUZIEUX	QUENETTE Gaëlle
RENING	FESTOR Michel
RICHE	FORET Robert
RODALBE	DISCHER Roland
RORBACH LES DIEUZE	BOUCHÉ Etienne
SAINT EPVRE	LEONARD Jean-Pierre
SAINT-MEDARD	LALZACE Aurélie
SALONNES	BROQUARD Jean-Pierre
SOTZELING	DIDIER François
TARQUIMPOL	BARTHELEMY David
TINCRY	DUSSOUL Gil
TORCHEVILLE	FRICHE Laurent
VAHL LES BENESTROFF	LALLEMENT Fabrice
VAL DE BRIDE	IEBIG Vincent
VAL DE BRIDE	LAIR Jacques
VANNECOURT	RAMBOUR Michel
VAXY	LALLEMENT Claude
VERGAVILLE	BECK Gérard
VERGAVILLE	DUROZÉY Jacques
VIBERSVILLER	KLEIN Valérie
VIC SUR SEILLE	END Jérôme
VIC SUR SEILLE	MASCHINO Agnès
VIC SUR SEILLE	ROESS Emilien
VIC SUR SEILLE	BENEDIC Isabelle
VIC SUR SEILLE	KUNTZ Olivier
VILLERS SUR NIED	LEMALE Jean-François
VIRMING	HOUPERT Yolande
VITTEBOURG	ROSTOUCHER Gilbert
VIVIERS	CEZARD Bertrand
WUISSE	GUELLE Daniel
XANREY	REMILLON Carole
XOCOURT	AUMONIER Jean Pierre
ZARBELING	THIRY Stéphanie
ZOMMANGE	GAILLOT Jean-Luc



+ 118 CONSEILLERS COMMUNAUTAIRES SUPPLÉANTS

LA COMPOSITION DU BUREAU COMMUNAUTAIRE

Depuis le 15 juillet 2020, le Bureau Communautaire est composé de 15 vice-présidents et de 15 membres complémentaires :

- **1^{er} Vice-Président, délégué aux Finances et Ressources Humaines**

Monsieur Gilbert VOINOT Maire de Guéblange-lès-Dieuze

- **2^{nde} Vice-Présidente, déléguée à la Promotion, à l'Aménagement et au Développement Touristiques**

Madame Annette JOST Maire d'Haraucourt-sur-Seille

- **3^{ème} Vice-Président, délégué au Développement Économique**

Monsieur Gérard MEYER - Maire de Prévocourt

- **4^{ème} Vice-Président, délégué à l'Agriculture et à la Diversification des activités agricoles**

Monsieur François FLORENTIN - Maire de Jallaucourt

- **5^{ème} Vice-Présidente, déléguée à la Petite Enfance et à la Vie Familiale**

Madame Armelle BARBIER - Maire de Bourdonnay

- **6^{ème} Vice-Président, délégué à la Gestion des Déchets et à l'Économie Circulaire**

Monsieur Christophe ESSELIN - Conseiller Municipal de Dieuze

- **7^{ème} Vice-Président, délégué au Schéma de la mutualisation, aux réseaux et mobilités**

Monsieur Nicolas KARMANN - Maire de Manhoué

- **8^{ème} Vice-Présidente, déléguée à l'Emploi, à la Formation et à l'Insertion Sociale**

Madame Christelle PILLEUX - 1^{ère} Adjointe au Maire de Delme

- **9^{ème} Vice-Président, délégué aux Actions de Prévention**

Monsieur Michel HAMANT 1^{er} Adjoint au Maire de Dieuze

- **10^{ème} Vice-Président, délégué à l'Habitat et à l'Urbanisme**

Monsieur Thierry CHATEAUX - Maire de Guébestroff

- **11^{ème} Vice-Président, délégué aux Travaux et Patrimoine Communautaire**

Monsieur Laurent FRICHE - Maire de Torcheville

- **12^{ème} Vice-Président, délégué au Développement Durable et Hydrologie**

Monsieur Didier FISCHER - Maire de Craincourt

- **13^{ème} Vice-Président, délégué aux Animations Culturelles et Festives**

Monsieur David BARTHELEMY - Maire de Tarquimpol

- **14^{ème} Vice-Président, délégué aux Questions Mémoires et Patrimoniales**

Monsieur Hervé SEVE - Maire de Bezange-la-Petite

- **15^{ème} Vice-Président, délégué à la Communication**

Monsieur Thierry SUPERNAT - Maire de Nébing

Les 15 membres complémentaires du bureau communautaire :

- René VERHEE – Maire d'Ajoncourt
- Bernard DOYEN – Maire d'Alaincourt-la-Côte
- Gaëtan BENIMEDDOURENE – Maire de Château-Salins
- Didier CONTE – Maire de Dalhain
- Jérôme LANG – Maire de Dieuze
- Sylvie BOUSCHBACHER – Maire d'Insviller
- Sylvain CIMINERA – Maire de Juvelize
- Antoine ERNST – Maire de Léning
- Remy HAMANT – Maire de Lindre-Basse
- *Thomas MAURICE-SEINGEOT – Maire de Marsal (poste devenu vacant à la suite de sa démission de son poste de maire et d'élu au conseil municipal de Marsal)*
- Jean-Marie SIMERMAN – Maire de Moyenvic
- Laurent CLAUDEL – Maire de Mulcey
- Gaëlle QUENETTE – Maire de Puzieux
- Michel RAMBOUR – Maire de Vannecourt
- Yolande HOUPERT – Maire de Virming



Le Président de la Communauté de Communes du Saulnois, Jérôme END, a annoncé son projet politique dès son élection.

Celui-ci se traduit par la mise en place de pôles spécifiques et services gérés par ses Vice-Présidents.

Chaque pôle gère plusieurs compétences de la Communauté de Communes pour plus d'efficacité. Ces pôles sont des espaces de réflexion et de transversalité pour mener à bien les projets.

Services transversaux

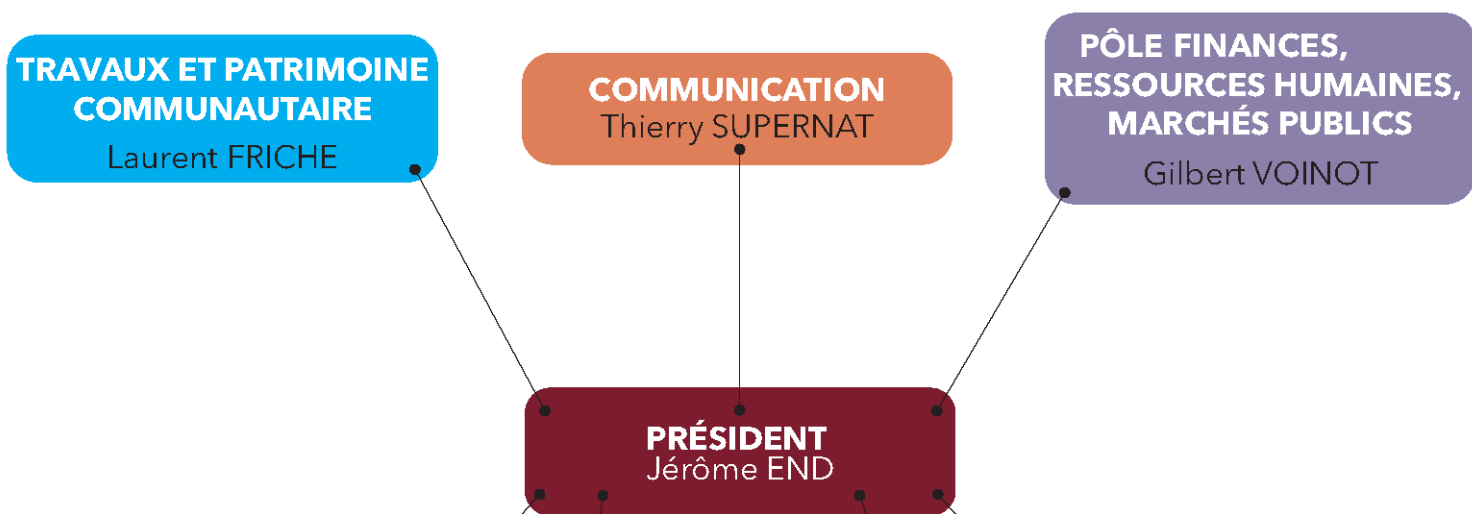

Pôles thématiques



LES INSTANCES COMMUNAUTAIRES

Envoyé en préfecture le 13/04/2021

Reçu en préfecture le 13/04/2021

Publié le

SLO

ID : 057-245701206-20210331-CCSDCC21012-DE



Du 1^{er} janvier 2020 au 15 juillet 2021

148 conseillers communautaires

2 séances du conseil communautaire
et **1** séance dite «mixte»

34 délibérations prises

21 membres de bureau

2 séances du bureau

27 délibérations prises



À partir du 15 juillet 2020

159 conseillers communautaires

7 séances du conseil communautaire

99 délibérations prises

31 membres de bureau

4 séances du bureau

30 délibérations prises

COMPOSITION DE LA COMMISSION D'APPEL D'OFFRES

Président de la CAO

Jérôme END

Membres titulaires

Christelle BOFFIN (Maire de Lemoncourt)
Gérard CHAIZE (Maire d'Amelécourt)
Daniel HAMANT (1^{er} adjoint au maire de Château-Salins)
Olivier KUNTZ (2^{ème} adjoint au maire de Vic-sur-Seille)
Dominique SASSO (3^{ème} adjoint au maire de Dieuze)

Membres suppléants

Marcel AMPS (Maire de Marimont-lès-Bénéstroof)
Loïc KLOPP (Maire de Delme)
Bernard LOUIS (Conseiller municipal de Dieuze)
Agnès MASCHINO (1^{ère} adjointe au maire de Vic-sur-Seille)
François RICATTE (Maire de Burlioncourt)

COMPOSITION DU COMITÉ TECHNIQUE

Membres titulaires

Jérôme END (Maire de Vic-sur-Seille) - Président
Armelle BARBIER (Maire de Bourdonnay)
Christophe ESSELIN (Conseiller municipal de Dieuze)
Gilbert VOINOT (Maire de Guéblange-lès-Dieuze)

Membres suppléants

Thierry CHATEAUX (Maire de Guébestroff)
Laurent FRICHE (Maire de Torcheville)
Michel HAMANT (1^{er} adjoint au Maire de Dieuze)
Hervé SEVE (Maire de Bezange-la-Petite)

COMPOSITION DU CHSCT

Membres titulaires

Michel HAMANT (1^{er} adjoint au Maire de Dieuze) - Président
Jérôme END (Maire de Vic-sur-Seille)
Christophe ESSELIN (Conseiller municipal de Dieuze)
Armelle BARBIER (Maire de Bourdonnay)

Membres suppléants

Annette JOST (Maire d'Haraucourt-sur-Seille)
Laurent FRICHE (Maire de Torcheville)
Gilbert VOINOT (Maire de Guéblange-lès-Dieuze)
Hervé SEVE (Maire de Bezange-la-Petite)

Le Président Jérôme END, a enclenché une dynamique en faveur de l'esprit communautaire auprès de l'ensemble des élus du Saulnois, renouvelés à près de 40% après le renouvellement des conseils municipaux.

➤ À LA RENCONTRE DES CONSEILLERS MUNICIPAUX

Depuis septembre 2020, le Président rencontre les conseils municipaux du territoire à raison de 4 ou 5 réunions par mois.

Sa participation en conseil municipal est l'occasion de présenter l'organisation, les compétences et les projets de la CCS mais aussi de répondre aux interrogations des élus et d'échanger sur les besoins des communes vis-à-vis de leur EPCI (Établissement Public de Coopération Intercommunale) en vue de la rédaction du futur projet de territoire.

Le Président s'est rendu à **15** conseils municipaux :

- ▶ Zarbeling (7 septembre)
- ▶ Xanrey (28 septembre)
- ▶ Ley (16 octobre)
- ▶ Mulcey (2 décembre)
- ▶ Insming (11 septembre)
- ▶ Chambrey (5 octobre)
- ▶ Bernering (20 novembre)
- ▶ Hampont (11 décembre)
- ▶ Lemoncourt (21 septembre)
- ▶ Juvelize (7 octobre)
- ▶ Delme (24 novembre)
- ▶ Francaltroff (14 décembre)
- ▶ Obreck (23 septembre)
- ▶ Lidrezing (12 octobre)
- ▶ Maizières-lès-V. (27 novembre)
- ▶ Lagarde (22 décembre)



Zarbeling



Chambrey



Maizières-lès-Vic



Insming



Juvelize



Mulcey



Lemoncourt



Lidrezing



Hampont



Obreck



Ley



Francaltroff



Xanrey



Bernering



Lagarde

➤ QUATRE SAULNOIS TOURS

Quatre « Saulnois Tour » ont été organisés les samedis 26 septembre, 3, 10 et 17 octobre 2020. Les « Saulnois Tour », circuits d'une journée, étaient destinés à faire découvrir aux élus du Saulnois les infrastructures et le patrimoine communautaires. Ces journées ont permis à plus de 100 élus de découvrir les 5 multi-accueils, le Centre Technique Communautaire, les 4 déchèteries, les 2 bureaux d'information de l'Office de Tourisme du Pays du Saulnois et l'ensemble des 7 zones économiques sous la compétence de la CCS.



Bureau d'information touristique de Vic-sur-Seille



Bureau d'information touristique de Dieuze



Centre Technique Communautaire à Morville-lès-Vic



Multi-accueil Les Petites Grenouilles à Francaltroff

La Communauté de Communes du Saulnois a entrepris d'ouvrir son fonctionnement à des citoyens volontaires. Composant des seconds collèges au sein des commissions thématiques, ces conseillers municipaux, responsables associatifs ou simples habitants ont vocation à enrichir la réflexion et les propositions de l'intercommunalité au profit du territoire.

Cet exemple de démocratie participative a fait l'objet d'un article et d'un interview dans le magazine "Intercommunalités" de l'Assemblée des Communautés de France ainsi que sur son site Internet.

Territoire

INTERCOMMUNALITÉS

RETOUR D'EXPÉRIENCE

LES SECONDS COLLÈGES, L'AUTRE FORCE CITOYENNE

LA COMMUNAUTÉ DE COMMUNES DU SAULNOIS A ENTREPRIS D'OUVRIR SON FONCTIONNEMENT À DES CITOYENS VOLONTAIRES. COMPOSANT DES SECONDS COLLÈGES DANS LES COMMISSIONS THÉMATIQUES, CES CONSEILLERS MUNICIPAUX, RESPONSABLES ASSOCIATIFS OU SIMPLES HABITANTS, ONT VOCATION À ENRICHIR LA RÉFLEXION ET LES PROPOSITIONS DE L'INTERCOMMUNALITÉ AU PROFIT DU TERRITOIRE.



Communauté de communes du Saulnois (Moselle)

« Nos voisins que l'intercommunalité peut profiter de la dynamique citoyenne comprise en tant que groupes de seconds collèges », explique Jérôme End, président de la communauté de communes du Saulnois en Moselle. Dans cette commune de 1400 habitants, le dispositif, en place depuis plusieurs années a été redéfini en 2020 pour gagner en efficacité et en efficacité. Il est aujourd'hui dédié également à l'échelle de la communauté de communes à l'automne deux appels à candidature ont permis de recruter les membres de ces seconds collèges qui siègeront à compter de janvier dans les dix commissions de l'intercommunalité : 24 conseillers municipaux ont été désignés comme un autre et 37 membres de la société civile, soit 71 citoyens pour 187 conseillers communautaires. Leur rôle : « Affiner, par leur expérience personnelle, professionnelle et associative, les débats au sein de l'intercommunalité et apporter de nouvelles idées originales, préconiser, évaluer, diriger et gérer les Services (DGS), assurer, coordonner et contrôler les commissions, sans abuser du droit de vote, qui sera exclusivement réservé aux élus du premier collège. Les présidents des commissions pourront décider de constituer des groupes de travail pour organiser et fluidifier les échanges. »

S'approprier le fonctionnement de la communauté

« Le dispositif de seconds collèges est simple et rapide à mettre en œuvre, souligne Jérôme End. Il offre une agilité que ne permet pas, par exemple, le conseil de développement, dont les décisions sont plus rigides. On ne crée pas non plus de nouvelles instances, évitant ainsi le risque de redondance. Sans cela, les membres de seconds collèges participent au fonctionnement même de l'intercommunalité au travers des commissions dont ils font partie. Ils apprennent ainsi à connaître l'institution, à comprendre et à s'approprier son fonctionnement. C'est l'un de ses objectifs : cette participation citoyenne, plus largement, d'un autre du président : « Faire en sorte que le fait communautaire devienne un véritable avantage inégalé apprécié par l'ensemble. Un enjeu majeur pour un intercommunalité qui regroupe 12 communes et 30 000 habitants. »

Nourrir le projet de territoire

« Cette soirée, ajoute Éric Marochini, met en avant l'engagement et l'attachement des citoyens à leur territoire. Les conseils municipaux, dans les choix de la communauté, n'ont pas de rôle, en effet, s'en servant souvent eux-mêmes. Les seconds collèges proposent par ailleurs une forme d'engagement politique aux habitants méconnue par la communauté, mais néanmoins fidèle du mandat en forme et de forme. » Grâce à ce dispositif résume Jérôme End, l'intercommunalité peut profiter de tous ces citoyens volontaires et vouloir s'approprier sans leur passer le cap de la complexité. « Et les encourager, peut-être, à s'attacher plus. » Ce mode de participation permet enfin d'incarner davantage et de valoriser l'intercommunalité qui s'étend sur près de 1000 km². Les seconds collèges nourrissent le projet de territoire, avec ce Éric Marochini, leur contribution engageante et participative est une véritable réussite de travail. »



MURILYN D'ERET

Envoyé en préfecture le 13/04/2021

Reçu en préfecture le 13/04/2021

Publié le

SLOW

ID : 057-245701206-20210331-CCSDCC21012-DE

PÔLE FINANCES / RESSOURCE MARCHÉS PUBLICS

Finances
Ressources Humaines
Marchés Publics



La vision consolidée du Compte Administratif 2020

	SECTION DE FONCTIONNEMENT	SECTION D'INVESTISSEMENT	Résultat 2020 consolidé
BUDGET GÉNÉRAL	Dépenses : 7.319.523,96 € Recettes : 7.345.256,42 €	Dépenses : 804.278,01 € Recettes : 2.443.328,81 €	1.664.783,26 €
ZONE DE DELME	Dépenses : 443.248,38 € Recettes : 215.410,79 €	Dépenses : 24.508,07 € Recettes : 269.553,66 €	17.208,00 €
ZONE DE DIEUZE	Dépenses : 1.818.457,60 € Recettes : 1.818.457,60 €	Dépenses : 626.547,50 € Recettes : 829.076,35 €	202.528,85 €
ZONE DE FRANCAITROFF	Dépenses : 105.569,05 € Recettes : 105.124,56 €	Dépenses : 70.840,23 € Recettes : 75.291,95 €	4.007,23 €
ZONE DE MORVILLE-LES-VIC	Dépenses : 951.377,88 € Recettes : 672.663,61 €	Dépenses : 260.034,85 € Recettes : 663.323,42 €	124.574,30 €
ZONE DE MUNSTER	Dépenses : 6.437.813,24 € Recettes : 3.439.515,56 €	Dépenses : 253.860,11 € Recettes : 3.385.270,31 €	133.112,52 €
RÉSEAU TRÈS HAUT DÉBIT	Dépenses : 272.933,14 € Recettes : 433.739,78 €	Dépenses : 317.156,64 € Recettes : 664.681,48 €	508.331,48 €
ESAT D'ALBESTROFF – CUI- SINE CENTRALE	Dépenses : 275.564,33 € Recettes : 0,00 €	Dépenses : 224.528,58 € Recettes : 730.876,76 €	230.783,85 €
ZONE LA SABLONNIÈRE	Dépenses : 301.985,77 € Recettes : 301.985,77 €	Dépenses : 8.377,50 € Recettes : 292.270,00 €	283.892,50 €
DÉCHETS MÉNAGERS	Dépenses : 3.611.259,43 € Recettes : 3.294.375,21 €	Dépenses : 330.933,93 € Recettes : 506.621,35 €	-141.196,80 €
SPANC	Dépenses : 167.169,31 € Recettes : 87.501,32 €	Dépenses : 0,00 € Recettes : 1.803,99 €	-77.864,00 €
TOTAL	Dépenses : 21.704.902,09 € Recettes : 17.714.030,62 €	Dépenses : 2.921.065,42 € Recettes : 9.862.098,08 €	2.950.161,19 €

Structure du Compte Administratif 2020 du budget général

FONCTIONNEMENT

DÉPENSES	CA 2019		CA 2020	
	Montant	Pourcentage	Montant	Pourcentage
CHARGES A CARACTÈRE GÉNÉRAL (chapitre budgétaire 011)	908 315,18 €	12,96%	854 850,54 €	11,68%
CHARGES DE PERSONNEL (chapitre budgétaire 012)	2 322 982,09 €	33,14%	2 405 241,84 €	32,86%
AUTRES CHARGES DE GESTION (chapitre budgétaire 65)	1 394 791,32 €	19,90%	1 582 197,39 €	21,62%
CHARGES FINANCIÈRES (chapitre budgétaire 66)	23 019,52 €	0,33%	18 116,24 €	0,25%
ATTÉNUATION DE PRODUITS (chapitre budgétaire 014) [Dont les AC à rapprocher du chapitre budgétaire 73]	1 966 813,13 €	28,06%	1 959 426,96 €	26,77%
OPÉRATIONS D'ORDRE DE TRANSFERT ENTRE SECTIONS (chapitre budgétaire 042)	373 875,06 €	5,33%	475 479,97 €	6,50%
CHARGES EXCEPTIONNELLES (chapitre budgétaire 67)	7 248,51 €	0,10%	106,02 €	0,00%
DOTATIONS AUX PROVISIONS (chapitre budgétaire 68)	13 445,00 €	0,19%	24 105,00 €	0,33%
TOTAL	7 010 489,81 €	100,00%	7 319 523,96 €	100,00%

RECETTES	CA 2019		CA 2020	
	Montant	Pourcentage	Montant	Pourcentage
REMBOURSEMENT SUR RÉMUNÉRATION DU PERSONNEL (chapitre budgétaire 013)	78 310,58 €	1,08%	37 702,44 €	0,51%
PRODUITS DES SERVICES (chapitre budgétaire 70)	518 404,68 €	7,18%	408 765,02 €	5,57%
IMPÔTS ET TAXES (chapitre budgétaire 73)	4 627 417,13 €	64,07%	4 729 812,96 €	64,39%
DOTATIONS ET SUBVENTIONS (chapitre budgétaire 74)	1 784 704,64 €	24,71%	1 875 822,70 €	25,54%
AUTRES PRODUITS DE GESTION (chapitre budgétaire 75)	1,84 €	0,00%	1,42 €	0,00%
PRODUITS EXCEPTIONNELS (chapitre budgétaire 77)	12 446,62 €	0,17%	21,05 €	0,00%
REPRISE SUR PROVISIONS (chapitre budgétaire 78)	4 680,00 €	0,06%	8 085,00 €	0,11%
OPÉRATIONS D'ORDRE DE TRANSFERT ENTRE SECTIONS (chapitre budgétaire 042)	195 979,73 €	2,71%	285 045,83 €	3,88%
TOTAL	7 221 945,22 €	100,00%	7 345 256,42 €	100,00%

INVESTISSEMENT

DÉPENSES	CA 2019		CA 2020	
	Montant	Pourcentage	Montant	Pourcentage
OPÉRATIONS D'ORDRE DE TRANSFERT ENTRE SECTIONS (chapitre budgétaire 040)	195 979,73 €	3,55%	285 045,83 €	35,44%
EMPRUNTS ET DETTES (chapitre budgétaire 16)	164 158,99 €	2,98%	169 038,75 €	21,02%
IMMOBILISATIONS INCORPORELLES (chapitre budgétaire 20)	25 141,20 €	0,46%	5 028,00 €	0,63%
SUBVENTIONS D'ÉQUIPEMENT VERSÉES (chapitre budgétaire 204)	3 562 644,14 €	64,57%	0,00 €	0,00%
IMMOBILISATIONS CORPORELLES (chapitre budgétaire 21)	54 681,66 €	0,99%	134 275,59 €	16,70%
IMMOBILISATION EN COURS (chapitre budgétaire 23)	1 515 300,17 €	27,46%	210 889,84 €	26,22%
TOTAL	5 517 905,89 €	100,00%	804 278,01 €	100,00%

RECETTES	CA 2019		CA 2020	
	Montant	Pourcentage	Montant	Pourcentage
OPÉRATIONS D'ORDRE DE TRANSFERT ENTRE SECTIONS (chapitre budgétaire 040)	373 875,06 €	34,64%	475 479,97 €	19,46%
DOTATIONS, FONDS DIVERS (chapitre budgétaire 10)	166 658,43 €	15,44%	1 884 463,41 €	77,13%
SUBVENTIONS D'INVESTISSEMENT (chapitre budgétaire 13)	538 636,81 €	49,91%	83 385,43 €	3,41%
TOTAL	1 079 170,30 €	100,00%	2 443 328,81 €	100,00%

➔ Les principaux domaines d'action 2020

Envoyé en préfecture le 13/04/2021

Reçu en préfecture le 13/04/2021

Publié le

SLO

ID : 057-245701206-20210331-CCSDCC21012-DE9,87 €

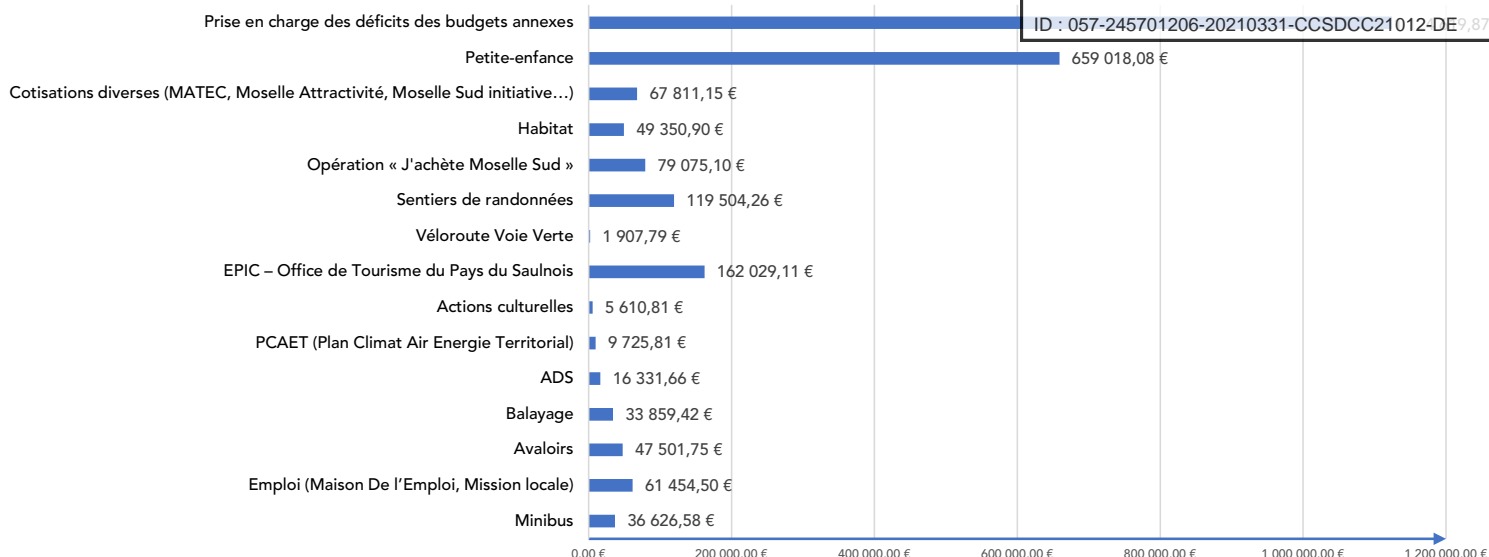

En cours de la dette (au 31 décembre 2020)

13 288 554,49 € Capital restant dû

22 Nombre d'emprunts dans les différents budgets



Structure de la dette en % d'exposition

98,98% Fixe

1,02 % Variable

2,78% Coût moyen de la dette

➔ Les ratios obligatoires de la CCS - Base population DGF : 30 411 habitants)

Dépenses réelles de fonctionnement/population	224,10 €
Produit des impositions directes/population	155,53 €
Recettes réelles de fonctionnement/population	232,16 €
Dépenses d'équipement brut/population	11,15 €
Encours de la dette/population	436,96 €
Dotation globale de fonctionnement/population	14,23 €

➔ L'impact du COVID-19

Il est impossible d'évoquer le bilan de l'année 2020 sans faire référence à l'épidémie de COVID-19 dont il est particulièrement complexe de mesurer l'impact financier réel et humain. Peuvent entre autres être r

Envoyé en préfecture le 13/04/2021

Reçu en préfecture le 13/04/2021

Publié le

de COVID-19 dont il est particulièrement

ID : 057-245701206-20210331-CCSDCC21012-DE

Impacts	Mesures mises en œuvre	Coûts
Le fonctionnement des services	Achat de matériel de protection et de désinfection Instauration d'une prime COVID-19 à destination des agents dits « en 1 ^{ère} ligne », pour un montant total cumulé de 17.425,00 € Maintien de l'intégralité des salaires, des agents placés en autorisations spéciales d'absence pendant le confinement	Non chiffré (masques + produit d'hygiène) Service petite-enfance : 6.025,00 € Service OM : 11.400,00 €
Les prestations non exécutées	Elles se caractérisent par la fermeture des multi-accueils pour les familles non prioritaires.	Les familles non utilisatrices n'ont pas été facturées (différence sur le chapitre budgétaire 70). Cependant, cette perte a été compensée par les aides exceptionnelles de la CAF. Cette aide a consisté en un forfait par jour et par place fermée ou non pourvue d'un montant de 27 €, à la condition qu'aucun acte n'ait été facturé aux familles pour les places fermées et/ou inoccupées selon le calendrier déterminé (crise sanitaire du COVID-19).
Les mesures de soutien au territoire	Mesures exceptionnelles de report du paiement des loyers pour les occupants des zones communautaires Participation au fonds résistance Opération « J'achète en Moselle Sud » - Soutien aux commerçants	6 sociétés ont demandé à bénéficier d'un report de paiement de loyers : Zone de DIEUZE : PTL et FICOMIRRORS ; Zone de FRANCAITROFF : PRO CONTROLE et SOCALTRA ; Zone de MORVILLE-LES-VIC : SNH et SAULBOIS ; Ceci a impacté la trésorerie de la CCS et engendré un provisionnement semi-budgétaire de 170.432,00 € sur le budget annexe de la zone de DIEUZE (cf. ci-dessus). Engagement d'une somme de 58.206,00 € (RAR 2020). 79 075,10 € décaissés en 2020.

LES MARCHÉS PUBLICS

L'activité de la commande publique est sensiblement identique à celle de 2019.

► **Marchés publics et accords-cadre attribués : 6**
dont 6 MAPA

► **Marchés publics et accords-cadre reconduits : 5**
dont 3 MAPA

dont 2 procédures formalisées

Parmi les marchés attribués, les plus importants concernent :

► les travaux d'installation de rafraîchissement des 5 structures multi-accueil du Saulnois attribué en MAPA pour un montant de **103 646,41 € HT**

Parmi les marchés reconduits, les plus importants concernent :

► L'accord-cadre pour la **préparation et livraison en liaison froide de repas cuisinés et de goûters** pour les 5 structures d'accueil du jeune enfant du Saulnois estimé à **360 000 € HT pour une durée de marché de 4 ans**

► Le marché public de **prestation de services pour la collecte et traitement des déchets** dont les 10 lots cumulés sont estimés à **5 614 000 € HT pour un marché d'une durée de 5 ans.**

85 postes pourvus

72% des postes sont occupés par des fonctionnaires titulaires

Comités techniques

3 CT ont été organisés

le 3 juin 2020 sous la Présidence de Roland GEIS et en lien avec le CHSCT

le 21 septembre et 13 novembre 2020 sous la Présidence de Jérôme END



TROMBINOSCOPE DES SERVICES

Jérôme END
Président

Éric MAROCHINI
Directeur Général des Services
☎ 03 87 05 80 75
administration@cc-saulnois.fr

Audrey MOLINERIS
Assistante du Président, du DGS
et Secrétaire des assemblées
☎ 03 87 05 80 75
audrey.molineris@cc-saulnois.fr

PÔLE FINANCES / RH / MARCHÉS PUBLICS

Céline PATTAR
Responsable de Pôle
☎ 03 87 05 80 73
celine.pattar@cc-saulnois.fr

Isabelle VINCENT
Ressources Humaines
03 87 05 27 13
isabelle.vincent@cc-saulnois.fr

Recrutement prévu
Ressources Humaines

Laurence SARGIS
Ressources Humaines
Finances
☎ 03 87 05 22 24
laurence.sargis@cc-saulnois.fr

Francine HENRIET
Finances
☎ 03 87 05 80 81
francine.henriet@cc-saulnois.fr

Caroline LAROSE
Marchés Publics / Conseil juridique
Schéma de mutualisation
☎ 03 87 05 80 86
caroline.larose@cc-saulnois.fr

SERVICE TRAVAUX ET PATRIMOINE COMMUNAUTAIRE

Emmanuel FIMEYER
☎ 03 87 05 80 79
emmanuel.fimeyer@cc-saulnois.fr

SERVICE COMMUNICATION

Cécile CHAPUT
☎ 03 87 05 80 76
cecile.chaput@cc-saulnois.fr

PÔLE AMÉNAGEMENT ET DÉVELOPPEMENT DU TERRITOIRE

Laurent MARQUES
Responsable de Pôle
☎ 03 87 05 80 89
laurent.marques@cc-saulnois.fr

Christelle DROUIN
Assistante de Pôle (50%)
☎ 03 87 05 80 82
christelle.drouin@cc-saulnois.fr

Martine FRICHE
Urbanisme / Habitat
Assistance aux communes
☎ 03 87 86 17 83
martine.friche@cc-saulnois.fr

En cours de recrutement
Urbanisme / Habitat
Assistance aux communes
☎ 03 87 05 11 11
ads@cc-saulnois.fr

Philippe LADONET
Développement Économique
☎ 03 87 05 80 87
philippe.ladonet@cc-saulnois.fr

Darlène TOUSSAINT
Agriculture (50%)
☎ 03 87 05 80 74
darlene.toussaint@cc-saulnois.fr

Damien DEMPT
Informatique / Réseaux
☎ 03 87 05 80 77
damien.dempt@cc-saulnois.fr

PÔLE ENVIRONNEMENT

Lauriane RICCI
Responsable de Pôle
☎ 03 87 01 90 00
lauriane.ricci@cc-saulnois.fr

ÉCONOMIE CIRCULAIRE / OM

Laurent CALVET
Responsable d'Exploitation
☎ 03 87 01 89 99
laurent.calvet@cc-saulnois.fr

Catherine QUARANTA
Suivi de la redevance, facturation
Accueil
☎ 03 87 05 24 36
catherine.quaranta@cc-saulnois.fr

Françoise SAVARESE
Assistante administrative (50%)
☎ 03 87 01 97 98
francoise.savarese@cc-saulnois.fr

Élodie BALEZO
Ambassadrice du tri
☎ 03 87 01 01 41
elodie.balezo@cc-saulnois.fr

Thomas DETHOREY
Chargé de la prévention des déchets
☎ 03 87 01 90 01
thomas.dethorey@cc-saulnois.fr

SPANC / HYDROLOGIE

Mélanie EPP
Technicienne SPANC
☎ 03 87 01 97 97
melanie.epp@cc-saulnois.fr

Françoise SAVARESE
Assistante SPANC
☎ 03 87 01 97 98
francoise.savarese@cc-saulnois.fr

Darlène TOUSSAINT
Hydrologie et GEMAPI (50%)
☎ 03 87 05 80 74
darlene.toussaint@cc-saulnois.fr

PÔLE AFFAIRES SOCIALES ET FAMILIALES

Amandine ZICcarelli
Responsable de Pôle
☎ 03 87 05 80 80
amandine.ziccarelli@cc-saulnois.fr

Christelle DROUIN
Assistante de Pôle (50%)
☎ 03 87 05 80 82
christelle.drouin@cc-saulnois.fr

Christelle COLLET
Relais Parents Assistants Maternels
☎ 03 87 01 17 88
christelle.collet@cc-saulnois.fr

Stéphane SPENLEHAUERT
Minibus de l'Emploi
☎ 06 81 85 15 85
minibus@cc-saulnois.fr

DIRECTRICES DES MULTI-ACCUEILS

Nathalie GÉRARD
Multi-accueil Pain d'Épices
Château-Salins
☎ 03 87 86 29 47
multiaccueil.chateausalins@cc-saulnois.fr

Laurence TROGLIC
Multi-accueil Anis et Diabolo
Delme
☎ 03 87 86 45 04
multiaccueil.delme@cc-saulnois.fr

Évelyne INTRALA
Multi-accueil La Ribambelle
Dieuze
☎ 03 87 86 08 95
multiaccueil.dieuze@cc-saulnois.fr

Sylvie RONFORT
Multi-accueil Les P'tites Grenouilles
Francaltroff
☎ 03 87 86 97 40
multiaccueil.francaltroff@cc-saulnois.fr

Sandrine MOUZIN
Multi-accueil Le Jardin du Mesny
Vic-sur-Seille
☎ 03 87 01 54 87
multiaccueil.vic-sur-seille@cc-saulnois.fr

PÔLE TOURISME, CULTURE, PATRIMOINE, MÉMOIRE

Cécile CHAPUT
Responsable de Pôle
☎ 03 87 05 80 76
cecile.chaput@cc-saulnois.fr

Delphine MARTIN
Accueil
Assistante de pôle
☎ 03 87 05 11 11
delphine.martin@cc-saulnois.fr

Charlène SIQUOIR
Culture et Tourisme (50%)
☎ 03 87 05 80 78
charlene.siquoir@cc-saulnois.fr

Organigramme accueil de la petite-enfance et vie familiale

Envoyé en préfecture le 13/04/2021

Reçu en préfecture le 13/04/2021

Publié le

SLO

ID : 057-245701206-20210331-CCSDCC21012-DE

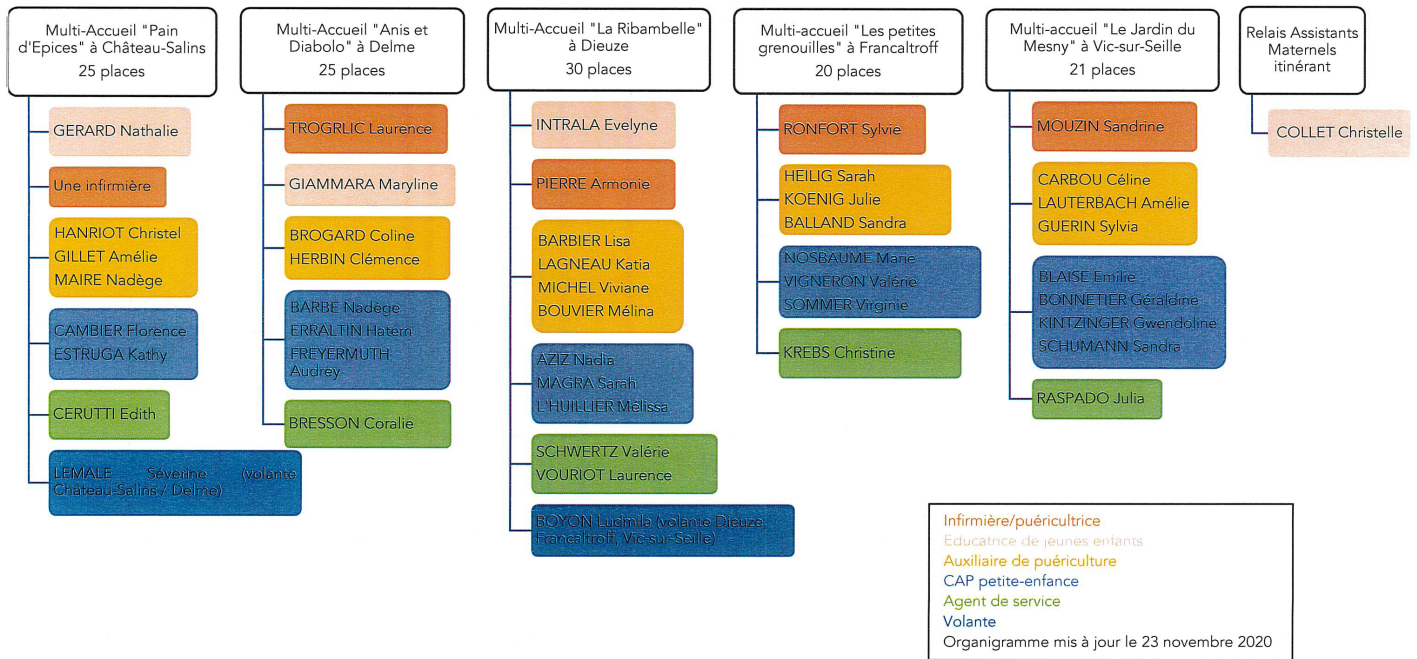

Mis à jour le 20/11/2020

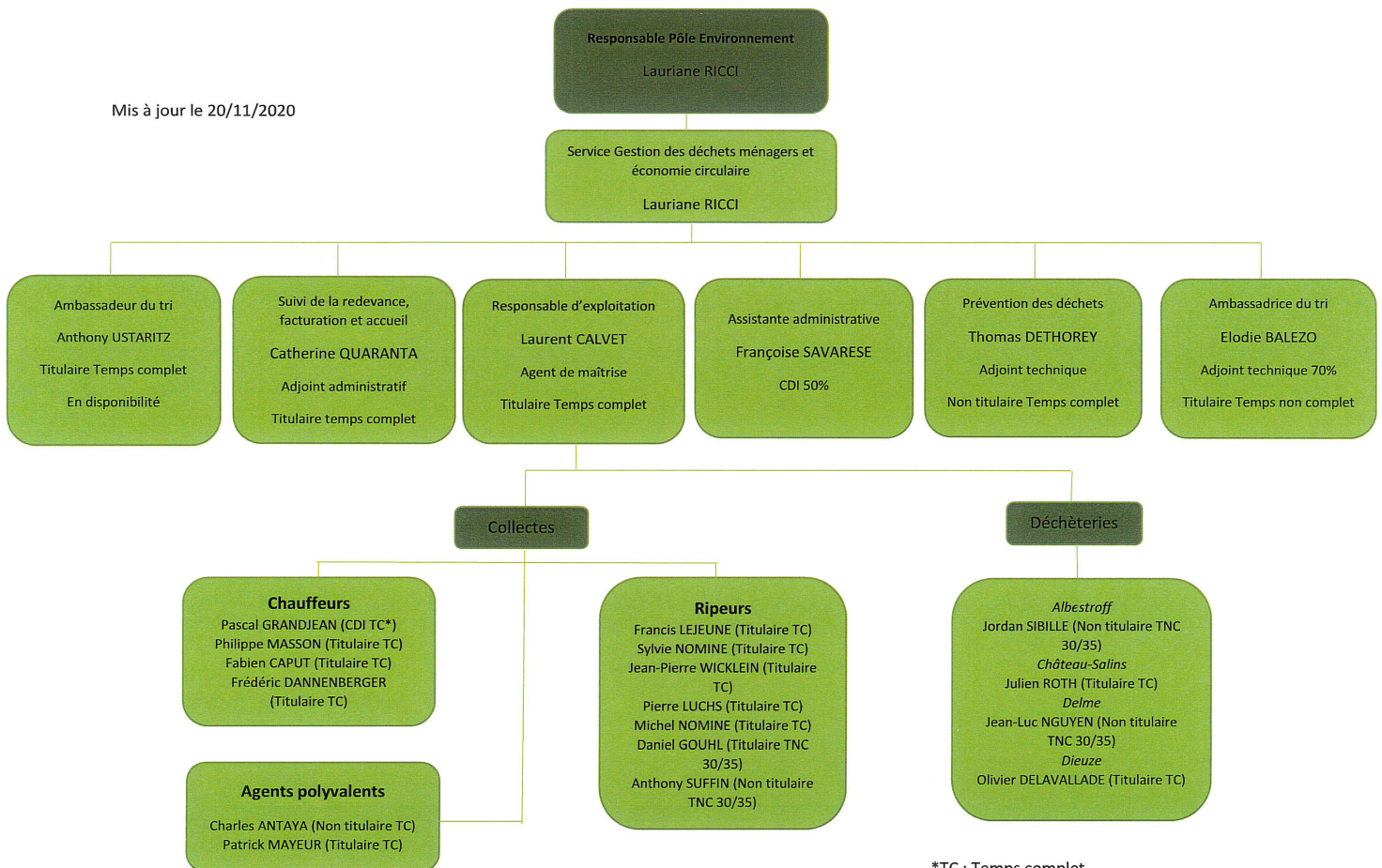

SERVICES TRANSVERSAUX

Travaux et Patrimoine Communautaire
Communication

Envoyé en préfecture le 13/04/2021

Reçu en préfecture le 13/04/2021

Publié le

SLOW

ID : 057-245701206-20210331-CCSDCC21012-DE



TRAVAUX ET PATRIMOINE COMMUNAUTAIRE

Envoyé en préfecture le 13/04/2021

Reçu en préfecture le 13/04/2021

Publié le

SLOW

ID : 057-245701206-20210331-CCSDCC21012-DE

➔ L'entretien du patrimoine communautaire

Ce service assure l'entretien courant des bâtiments (1 bâtiment administratif occupé par les services de la CCS, 1 centre technique à Morville-lès-Vic, 5 multi-accueils, 4 déchèteries) et des équipements communautaires (zones d'activités, voie verte...). Il assure également le suivi des contrats de maintenance.

➔ Le suivi des chantiers de la CCS

Le service Travaux accompagne les projets d'investissement et assure le suivi des travaux mis en oeuvre par les pôles de la CCS (relation avec les maîtres d'oeuvre, suivi de chantier, réception de chantier...)



COMMUNICATION

➔ La communication vers le grand public

- ▶ Conception par le service communication pour tous les services de leurs supports de communication : brochures, affiches, livret...
- ▶ Édition de 2 Saulnois Mag et 1 accompagné d'un supplément «Déchets».
- ▶ Mise à jour du site Web (Arborescence, web design, contenu...) et animation des réseaux sociaux
- ▶ Travail de relation presse et revue de presse
- ▶ Organisation du Concours-Photos et sa remise des prix : ci-dessous à Burlioncourt en octobre 2020



➔ La communication pour les élus

La base de données des élus est gérée par le service.

Le service publie des supports à l'intention des élus (Guide du nouvel élu, Mode d'emploi Élections 2020...)

➔ La communication en interne

La base de données des élus est gérée par le service.

Le service édite mensuellement le magazine interne de la CCS : C'comme Comm

PÔLE AMÉNAGEMENT ET DÉVELOPPEMENT DU TERRITOIRE

Envoyé en préfecture le 13/04/2021

Reçu en préfecture le 13/04/2021

Publié le

SLO

ID : 057-245701206-20210331-CCSDCC21012-DE

ADS et assistance aux communes

Habitat

Électrification

Développement économique

Agriculture

Réseaux

Mutualisation

Mobilité



➔ MISSION ADS

62 communes conventionnées

981 actes instruits (CU, DP, PC, PA) :
➔ de 70 actes

3 Accompagnements techniques
révision des PLU

1 Accompagnement à l'élaboration de
carte communale

Informations aux communes concernant la
transfert de compétence de la compétence
PLU

➔ MISSION
AUX COMMUNES

61 communes conventionnées

190 heures d'intervention auprès des
communes

Principaux conseils : accessibilité des ERP,
commissions de sécurité, sécurité routière

ÉLECTRIFICATION

➔ Article 8

Enfouissement de réseaux existants.

En 2020, deux communes ont été subventionnées
pour un montant total de 42 500,00€ (Ajoncourt : 31
431,19 € et Vic-sur-Seille : 11 068,81 €).

➔ Redevance de concession R1 - 2020

Subvention annuelle à la communauté de communes
pour financer le suivi administratif du service
électrification aux communes : 5 664,00 €

➔ Redevance d'investissement R2 - 2020

Cette redevance est accordée par ERDF sur les
investissements. En 2020, 27 communes du Saulnois
ont touché 49 600,00€ de R2 au titre des travaux 2018.



HABITAT

La CCS abonde le programme «Habitez Mieux», à hauteur de 500 € par dossier subventionné par l'ANAH. En moyenne, ces projets ont induit en 2020 plus de 640 000 € de travaux TTC et 11 250€ de subventions par propriétaire, soit un taux moyen de subventions de 35%.

20 dossiers ont bénéficié d'aides de la part de CCS à hauteur de 500€/dossier
Soit un total de 10 000 €

Les 7 zones économiques et commerciale

ZAC FRANCALTROFF

SURFACE : 5,9 Ha
dont 2,93Ha disponibles



LIMONADERIE GEYER

SURFACE : 4,8 Ha

ZAC DELME

SURFACE : 5,1 Ha



ZIC AMELÉCOURT

SURFACE : 4,4 Ha
dont 3,01 Ha disponibles



ZAC MORVILLE-LES-VIC

SURFACE : 39,1 Ha
dont 4,68 Ha disponibles



ZAC LA SABLONNIÈRE

SURFACE : 9,89 Ha (tranche 1 + lotissement)
dont 4,04 Ha disponibles



ZAC DIEUZE

SURFACE : 12,3 Ha
dont 0,1 Ha disponibles



⤵ Ventes de terrains

ZAC de la Sablonnière : Société **BIOGAM** - Implantation d'une future usine de production laitière et fromagère BIO.

Lotissement Artisanal de la Sablonnière : Société **Jean Lefèvre EUROVIA** - Création d'un ensemble de bureaux et de dépôt pour ses personnels du Saulnois et ainsi renforcer son développement sur notre territoire.

Zone de Francaltroff : Société **Sibille Bâtiment**

⤵ Réalisation de promesse de vente de Crédit-Bail Immobilier :

Texpro sur la **Zone de Morville-lès-Vic** est devenu pleinement propriétaire de l'ancien bâtiment relais communautaire.

⤵ Nouvelle société sur les zones :

LTM Transport a racheté le Bâtiment **MILLET** (privé) et a créé 13 emplois

 **45** entreprises
en activité sur les zones
communautaires

 **989** emplois répartis sur
les zones

 **Cotisations**

43 655 € Moselle Attractivité

13 632€ Plate-forme
Initiative Moselle Sud

(8 632 € au fonds de dotations
des prêts et 5 000 € pour le fonc-
tionnement)



+25% offert pour toute commande sur
jachetemosellesud.fr

1 Je choisis un commerce et commande un bon d'achat par tranche de 20€

2 Je bénéficie d'un second bon d'achat à dépenser dans un autre commerce

3 Je profite de mes bons auprès des différents commerçants (jusqu'au 31/12/2020)

voir conditions d'achat sur <https://jachetemosellesud.fr>

Une action financée par :  En partenariat avec :  Réalisé par : 

➤ **Mesures de soutien exceptionnelles liées à la crise sanitaire**

Depuis le premier confinement, La Communauté de Communes a octroyé **des reports de loyers à certaines entreprises** et sous certaines conditions.

➤ **Accompagnement individualisé de plus d'une centaine d'entreprises** du territoire pour les orienter dans les dispositifs d'aides d'Etat, Régionale et bancaires.

➤ **Création de brochures d'information avec le service Communication** pour informer les habitants des territoires des commerces, restaurants et service de première nécessité lors des deux confinements.

➤ **Fonds Résistance** : la communauté de communes a engagé une enveloppe de **58 206 €** (sur la base de 2 € par habitant) pour abonder aux côtés de la Région Grand Est, du Département de la Moselle et de la Banque des Territoires un fonds de dernier ressort pour les entreprises n'ayant pas accès au crédit bancaire.

#COVID19 : RÉSISTANCE : UN FONDS DE SOUTIEN AU PLUS PRÈS DES TERRITOIRES

Instruction des dossiers simplifiée et effectuée à l'échelle de chaque territoire de manière souple et agile

Sur une initiative de la Région GrandEst, avec le soutien de la Banque des Territoires, des EPCI, des Départements :

- Entreprises : soutien 5 à 10.000 euros si vous ne trouvez pas de solutions de trésorerie
- Associations : soutien de 5 à 30.000 euros si vous ne trouvez pas de solutions de trésorerie

44 M€ POUR UN FONDS COMPLÉMENTAIRE AUX DISPOSITIFS EXISTANTS

AGIR PARTOUT AGIR ENSEMBLE ENCOURAGER LA CONTINUITÉ DE L'ACTIVITÉ

CONTACT CCS : philippe.ladonet@cc-saulnois.fr ou 06 46 03 14 56



➤ **J'achèteMoselleSud.fr** : Dans le cadre d'un partenariat avec les Communautés de Communes du pays de Phalsbourg et de la Communauté de Communes de Sarrebourg Moselle Sud, la Communauté de Communes du Saulnois a engagé la somme de **76 208 €** pour créer des **bons d'achats bonifiés** auprès de **129 annonceurs** producteurs, commerçants et artisans de proximité. Cela a généré pour le territoire des **retombées économiques à hauteur de 336.720,00 €** et favorisé la consommation locale.

➤ **Création d'outils d'animation du développement économique et de l'emploi** :

Le service Développement Economique et le Service Accès à l'emploi/ Insertion professionnelle de la Communauté de Communes a constitué **une base de données Entreprises et Associations employeurs** (342 contacts) respectant les obligations liées à la RGPD.

Le premier numéro de la newsletter "**La Lettre des Initiatives du Saulnois**" a été publié en juin 2020, en collaboration avec le service Communication.

➤ **Projet Défi Laine**

Ce projet ambitionne de valoriser et transformer la laine issue des élevages ovins locaux, en partenariat avec le Parc Naturel Régional de Lorraine (PNRL), la Communauté de Communes de Sarrebourg Moselle Sud et la Caisse des Dépôts. L'étude a révélé le potentiel d'une unité de feutrage de laine locale.

Envoyé en préfecture le 13/04/2021
Reçu en préfecture le 13/04/2021
Publié le
ID : 057-245701206-20210331-CCSDCC21012-DE

AGRICULTURE ET DIVERSIFICATION DES ACTIVITÉS AGRICOLES

Envoyé en préfecture le 13/04/2021

Reçu en préfecture le 13/04/2021

Publié le

ID : 057-245701206-20210331-CCSDCC21012-DE

Diversifiée dans ses productions, l'agriculture fait vivre plus de 500 exploitations sur le territoire (environ 600 emplois). Elle contribue au maintien des paysages et de la qualité du tissu rural. La Communauté de Communes du Saulnois soutient une agriculture diversifiée, durable et performante pour maintenir cette activité économique. Elle cherche à répondre à la demande des consommateurs locaux. Elle développe des actions en faveur d'une agriculture contribuant à l'amélioration du bilan écologique, de la qualité de ses ressources et du maintien des paysages de notre beau territoire.

➔ Valoriser les produits locaux

Consommer local et de saison, c'est la garantie de consommer des produits plus savoureux et qui ont parcouru peu de kilomètres pour arriver dans les assiettes.

Pour aider à trouver les producteurs et points de vente (vente directe, marchés, AMAP) dans le Saulnois, la Communauté de Communes du Saulnois édite un répertoire des producteurs locaux du Saulnois.

➔ Vers une démarche de Projet Alimentaire Interterritorial

En 2020, la Communauté de Communes du Saulnois a poursuivi sa volonté de se doter d'une réelle stratégie alimentaire adaptée aux réalités du territoire. Un travail de concertation a été mené avec les territoires voisins du Pays de Sarrebourg et de Phalsbourg pour fonder un projet alimentaire interterritorial (PAIT) pour la Moselle Sud. Les PAIT ont pour objectif de relocaliser l'agriculture et l'alimentation dans les territoires en soutenant l'installation d'agriculteurs, les circuits courts ou les produits locaux dans les cantines. .

Portée par le PETR (Pôle d'Équilibre Territorial et Rural) du Pays de Sarrebourg, la première étape de cette ambition consiste en la réalisation d'un diagnostic alimentaire partagé à l'échelle de la Moselle Sud qui dégagera les enjeux spécifiques à nos territoires et mettra en évidence les collaborations possibles avec les partenaires institutionnels de la démarche.

➔ PSE : Paiement pour Services Environnementaux

Sur le territoire du Saulnois, 6 captages d'eau sont considérés comme dégradés au titre des pollutions diffuses. La dégradation de la qualité de l'eau alimentant les captages du Saulnois sur les paramètres nitrates et pesticides a conduit à plusieurs opérations préventives.

Le dispositif PSE est une nouvelle action préventive et consiste à créer puis mettre en œuvre un dispositif de rémunération des agriculteurs pour services environnementaux pris en charge financièrement par les Agences de l'eau dans le cadre de leur XI^e programme d'actions.

Les PSE permettront aux exploitations agricoles concernées par les périmètres de captage de bénéficier d'un soutien financier compensant la mise en place de mesures de protection des captages (plantations de haies, remise en herbe, nouvelles cultures...)

Dans ce contexte, la CCS a répondu à l'appel à projets proposé par l'Agence de l'Eau Rhin-Meuse en juillet 2020 ; le dossier de la CCS a été retenu. Le lancement du dispositif sera réalisé en 2021.



➔ **Balayage des voiries**



 **98** communes ont eu recours au service balayage

1 318 km de voiries balayées

La Communauté de Communes du Saulnois dispose d'une balayeuse automatisée pour proposer à ses communes membres un service de balayage des voiries. L'EPSMS d'Albestroff réalise cette prestation par voie de convention (chauffeur+mécanicien entretien courant).

➔ **Entretien et de curage des avaloirs et dessableurs**

 **71** communes ont eu recours à ce service

4 215 avaloirs nettoyés

Les communes peuvent également bénéficier d'un service d'entretien et de curage des avaloirs et dessableurs. La prestation est actuellement confiée à l'entreprise MALEZIEUX.

➔ **Broyeur à végétaux**

Un broyeur à végétaux permet aux communes de transformer leur déchets verts de taille pour réaliser du paillage. Hélice Saulnoise est en charge de la prestation de service.



➔ **Assistance Informatique aux mairies**

- Plus de **150 Télé assistances** pour des problèmes diverses sur le matériel informatique des mairies ou pour l'installation de logiciels.
- Fourniture de certificats électroniques aux maires.
- Portail S2low : **115 utilisateurs** dont 6 syndicats et l'Office de Tourisme du Pays du Saulnois.

Envoyé en préfecture le 13/04/2021

Reçu en préfecture le 13/04/2021

Publié le

SLO

ID : 057-245701206-20210331-CCSDCC21012-DE

PÔLE ENVIRONNEMENT

Collecte des déchets et économie circulaire

Spanc

Gemapi

PCAET



Ces données sont extraites du rapport d'activités 2020 sur le prix et la qualité d'élimination des déchets de la CCS.

 **5** camions de collecte en régie et
2 flux de déchets collectés en porte-à-porte
4 déchetteries communautaires
 **14 000** bacs de collecte

4 700 tonnes d'ordures ménagères résiduelles collectées
 **2 100** tonnes de recyclables secs hors verres (sacs jaunes) collectés
1 100 tonnes de verre collectées

Pour l'année 2020, on note :

- ▶ Une stabilisation de la collecte du verre autour de 1100 tonnes par an (et ce depuis 2016)
- ▶ Une stabilisation de la collecte des ordures ménagères résiduelles autour de 4 700T
- ▶ Une augmentation de la collecte sélective en porte-à-porte, due notamment aux extensions de consignes de tri mises en place le 1er janvier 2020

➤ Les principales opérations menées en 2020 par le service public de prévention et de gestion des déchets de la Communauté de Communes du Saulnois se sont concentrées sur :

- ▶ Gestion de la crise sanitaire, poursuite de la collecte en porte-à-porte et adaptation du service par le biais de prise de rendez-vous en déchèteries



- ▶ Acquisition d'une BOM 26 T pour la collecte du recyclage sec : afin de faire face à l'augmentation des volumes de recyclages secs suite aux extensions de consignes de tri appliquées à partir du 1^{er} janvier 2020.
- ▶ Le lancement des ECT le 1er janvier 2020. La CCS, lauréate de l'appel à projet lancé par CITEO fin 2018, a pu déployer l'extension des consignes de tri sur le territoire le 1er janvier 2020. Tous les emballages sont désormais collectés, triés et valorisés.
- ▶ Mise en place de bacs pour la collecte des recyclables secs pour les habitats collectifs : pour faire face à l'augmentation des volumes de sacs de tri, améliorer les conditions de collecte pour nos agents et permettre aux usagers de stocker leurs déchets, les ménages vivant en habitat collectif ont été dotés de bacs collectifs avec opercule ainsi que d'un cabas de collecte des déchets recyclables secs.
- ▶ Amélioration de la gestion des vêtements de travail de nos agents : une prestation de service de nettoyage des vêtements de travail a été mise en place dans le cadre de nouvelles règles sanitaires imposées par la Covid 19.

➔ Plan de Prévention des Déchets

Réduire la nocivité et la quantité de déchets à la source, tel est le principal objectif de la Communauté de Communes du Saulnois, dans le cadre de son programme local de prévention des déchets ménagers et assimilés 2019-2024.

Marquée par la crise sanitaire, cette année 2020 a nécessité de s'adapter, en limitant le nombre de participants à des ateliers, et en privilégiant une communication numérique.

La période de confinement a été l'occasion de proposer de nouveaux canaux de communication.

Objectifs : Sensibiliser le plus grand nombre d'habitants du Saulnois, sur des gestes de réduction des déchets et mettre en avant les actions menées par la Communauté de Communes du Saulnois, ainsi que celles proposées par les acteurs du territoire.

Une communication numérique développée

- ▶ Création de la « Lettre du Tri et de la Prévention des déchets » (newsletter mensuelle), dès avril 2020.
- ▶ Appui au développement de la page Facebook de la Communauté de Communes du Saulnois, avec la réalisation de 108 posts traitant de la prévention des déchets.
- ▶ Participation active aux événements numériques régionaux ou nationaux : Tous au Compost (Réseau Compost Citoyen), Semaine des alternatives aux pesticides (Fredon Grand Est), Semaine européenne de la réduction des déchets (Ademe).
- ▶ Appui à la création de la page Facebook « Zéro Déchet Saulnois », gérée par des habitants du Saulnois. Plus de 100 membres.
- ▶ Réorganisation de l'information sur le site Internet – Rubrique « Déchets ménagers ».

Et pour ceux qui n'ont pas Internet ?

- ▶ Diffusion du Guide éco-citoyen, réalisé en 2019, auprès de toutes les communes.
- ▶ Réalisation et diffusion du Saulnois Mag spécial « Déchets ménagers », avec un accent mis sur la nécessité de réduire ses déchets.
- ▶ Réalisation d'affiches et de banderoles pour communiquer sur les événements.

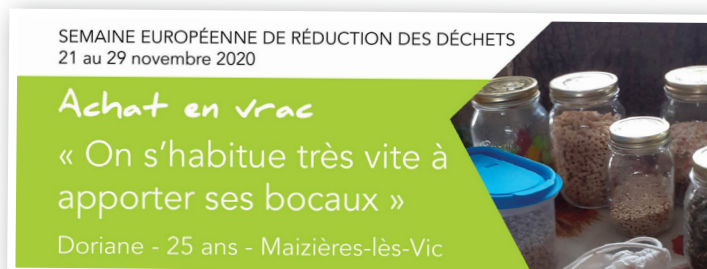

ETAT DE L'ASSAINISSEMENT DANS LE SAULNOIS

Le nombre d'habitations desservies par l'assainissement non collectif est estimé en 2020 à **2 848**, pour un nombre total de résidents sur le territoire estimé à **6 835 habitants**.

Le taux de couverture de l'assainissement non collectif (population desservie rapportée à la population totale du territoire couvert par le service) est de 23.7% au 31 décembre 2020.

Données du SPANC issues du RPOS 2020

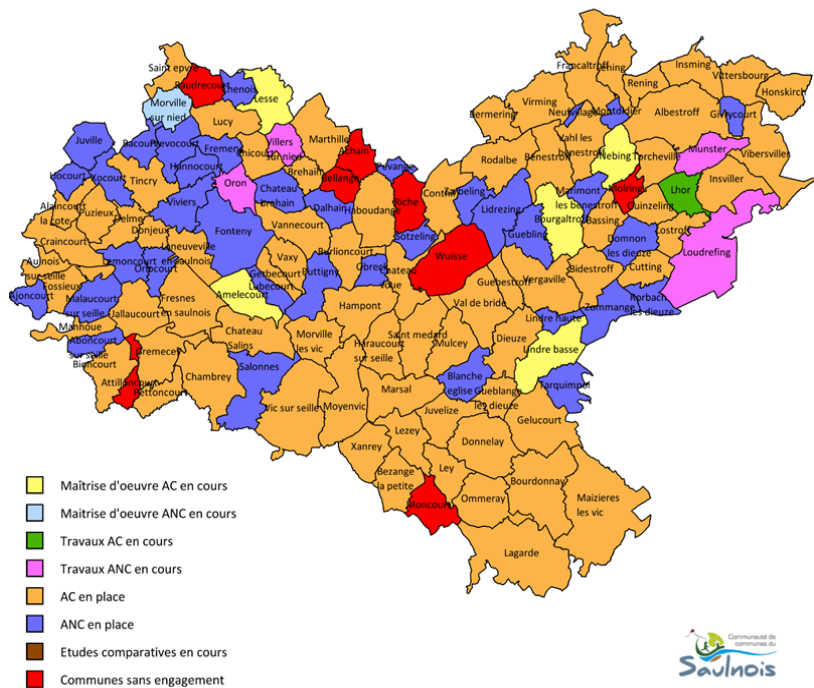

➔ Les contrôles SPANC en 2020

Nature du contrôle		Quantité
Permis de construire	Exécution	43
Permis de construire	Conception	18
Réhabilitation vente	Exécution	33
Vente	Diagnostic	39
Vente	Diagnostic sans BDC	11
Réhabilitation écart	Exécution	27
Contrôle de Bon fonctionnement à 10 ans		32
Commune	Conception Munster (8)	8
Communes réceptionnées dans le cadre de l'AMO aux communes	Dahlain (46), Girvycourt (36), Bâcourt (43), Bidestroff (5), Conthil (5), Haraucourt-sur-Seille(9)	144
TOTAL		355

➔ GEMAPI

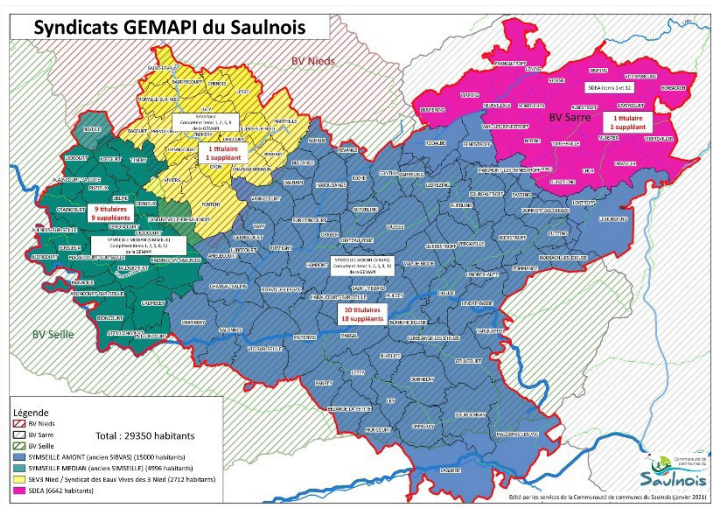

La Communauté de Communes du Saulnois possède la compétence «GEMAPI» depuis le 1er janvier 2018. Cette compétence créée par la loi modernisation de l'action publique du 27 janvier 2014 concerne la préservation et la restauration des milieux aquatiques et des ouvrages de protection contre les inondations.

Le produit de la **taxe GEMAPI** en 2020 s'est élevé à **125 000 €**.

Il a pour objectif d'anticiper les effets de l'évolution du climat et de s'en prémunir dans tous les domaines de la vie quotidienne : la mobilité, l'habitat, les déchets, l'urbanisme, les activités agricoles et les activités industrielles.

- ▶ Dans le cadre d'un PCAET, la collectivité doit élaborer une politique air, énergie, climat visant plusieurs objectifs sur son territoire :
- ▶ Réduire les émissions de Gaz à Effet de Serre (GES) et améliorer la qualité de l'air en diminuant les polluants atmosphériques par une action, en particulier, sur les transports, l'agriculture, l'industrie, le résidentiel, le tertiaire;
- ▶ Adapter le territoire aux effets du changement climatique qui accentue l'impact des polluants atmosphériques (ex : pics d'ozone lors des épisodes de canicule);
- ▶ Utiliser l'énergie comme un levier d'action pour lutter contre le changement climatique et la pollution de l'air via plusieurs axes de travail : la sobriété et l'efficacité énergétique - le développement des énergies renouvelables.



- ▶ Etape n°1 : établir le profil climat-énergie du territoire et de la collectivité du Saulnois afin d'y approfondir la connaissance du territoire et de dégager les enjeux climat-énergie.
- ▶ Etape n°2 : organiser différentes réunions d'animation que ce soit en interne (services, élus ...) ou en externe (partenaires, habitants, communes ...)
- ▶ Etapes n° 3 : définir une stratégie commune et un plan d'action à partir des volontés issues des différents temps de mobilisation

Pour y parvenir, la Communauté de Communes du Saulnois s'est engagée dans une démarche Cit'ergie, portée par l'Agence de l'Environnement et de maîtrise de l'Énergie (ADEME).

DÉVELOPPEMENT DURABLE

➔ Espace Info Energie devient le réseau FAIRE



- VOUS SOUHAITEZ AMÉLIORER LE CONFORT DE VOTRE LOGEMENT ?**
- VOUS VOULEZ RÉDUIRE VOS CONSOMMATIONS D'ÉNERGIE ?**
- VOUS NE SAVEZ PAS QUELLES AIDES FINANCIÈRES MOBILISER ?**

Depuis 2009, la Communauté de Communes du Saulnois conventionne avec l'ADIL 57, qui assure les missions d'un Espace Info Énergie (EIE) sur le territoire du Centre de la Moselle.

L'ADIL 57 propose de poursuivre l'action entreprise dans le cadre du nouveau programme SARE. Le Service d'Accompagnement à la Rénovation Énergétique a pour objectif d'impulser une nouvelle dynamique territoriale de rénovation énergétique, mobilisant l'ensemble des échelons de collectivités territoriales et les réseaux professionnels, en s'appuyant sur le réseau FAIRE. Le programme permettra d'accompagner dès 2021 plus efficacement les ménages et les acteurs du petit tertiaire privé, vers la rénovation énergétique. Il viendra proposer aux ménages un parcours d'information et de conseils neutres et gratuits et un parcours d'accompagnement pour la rénovation énergétique.

VOUS AVEZ BESOIN DE CONSEILS ET D'ACCOMPAGNEMENT
 POUR AVOIR UN CONSEIL PERSONNALISÉ
NEUTRE ET GRATUIT
 POUR VOUS ENGAGER SEREINEMENT.



CONTACTEZ

Espace FAIRE Moselle Centre
 03 87 86 46 62
 mosellecentre@eie-grandest.fr



Centre d'Amélioration du Logement de la Moselle
 03 87 75 32 28
 contact@calm-logement.fr



ALERTE AU DÉMARCHAGE FRAUDULEUX
 Des personnes mal intentionnées se font passer pour des organismes habilités et vous proposent des travaux de rénovation énergétique.

PÔLE AFFAIRES SOCIALES ET VIE FAMILIALE

Envoyé en préfecture le 13/04/2021

Reçu en préfecture le 13/04/2021

Publié le

ID : 057-245701206-20210331-CCSDCC21012-DE

L'accueil de la Petite Enfance et de la Vie Familiale
L'emploi, la formation et l'insertion
La prévention



Structures	Taux d'occupation	Nb d'enfants inscrits
MA Château Salins	64,01 %	64
MA Delme	71,67 %	53
MA Dieuze	70,07 %	100
MA Francaltroff	70,43 %	74
MA Vic-sur-Seille	73,64 %	73
TOTAL	69,96%	364

 **364** enfants différents
issus de 323 familles accueillis dans
les 5 multi-accueils

69,96% taux de fréquentation
moyen annuel pour l'ensemble des
structures

29 stagiaires accueillis

➤ Les actions en 2020

► Installation des **systèmes de rafraîchissement réversible** au sein des 5 structures multi-accueil pour un coût total de **109 826,41€ HT aidé à 50% par la Caisse d'Allocations Familiales** de la Moselle ;



► Démarche de **Convention Territoriale Globale** succédant au Contrat Enfance Jeunesse (CEJ) avec la Caisse d'Allocations Familiales de la Moselle ;

► **Mise à jour des protocoles sanitaires** en fonction des consignes gouvernementales et/ou de la Protection Maternelle et Infantile de la Moselle ;

► **Réunions mensuelles** petite-enfance **en présence des 5 directrices** des 5 structures et de la coordinatrice petite-enfance.

Accompagnement des équipes :

► Une session de formation « **Premiers secours petite-enfance** » et une session « **Sauveteur Secouriste du Travail** » pour les multi-accueils de **Château-Salins** et **Dieuze** (avant la crise sanitaire) ;

► Une session de formation avec le CNFPT « **La communication gestuelle associée à la parole** » afin de continuer à développer un projet global du service.

► Les **17 animations collectives** délocalisées sur l'ensemble du territoire de la CCS à destination des enfants accompagnés de leurs parents ou assistants maternels ont été fréquentées par : **64 enfants, 21 parents et 16 assistants maternels.**

► **40 rendez-vous d'information et conseil** sur la vie du contrat de travail de l'assistant maternel ont été réalisés.

► **4 sessions de formation** ont eu lieu dans le Saulnois et ont concerné **29 assistants maternels** du territoire.

► **3 885** contacts téléphoniques pour des renseignements (recherche d'un mode d'accueil, question sur la vie du RPAM, question juridique et droit du travail, agrément, métier de la petite-enfance...)

 **4** sessions de formations pour **29** assistants maternels

3 885 appels téléphoniques pour renseigner parents, assistants maternels...

29 assistantes maternelles du Saulnois ont participé à 4 formations continues

Sauveteur Secouriste au Travail (SST)



S'initier à l'informatique et à internet



Gérer les situations difficiles chez l'enfant de 3 à 11 ans



S'occuper d'un nourrisson de 0 à 1 an



3 soirées d'information à destination des assistants maternels

- Les **nouvelles obligations vaccinales** en présence de la Cadre de Santé de la Protection Maternelle et Infantile
- Les **différentes étapes de développement créatif et du graphisme chez l'enfant** animé par une art-thérapeute
- Un **groupe de paroles** animé par une psychologue afin d'échanger autour du virus, du confinement et du déconfinement

 **Service Minibus**

 **147** usagers

 **36 626,58 €**

coût du service

 **Cotisations pour l'emploi**

46 420 € Maison de l'Emploi

15 034,50 € Mission locale

+ adhésion aux associations «Mésanges bleues» et «Hélice Saulnoise» **(2 x 35€)**

Toute l'année, le siège administratif de la CCS accueille les partenaires de l'emploi :

- ▶ Un bureau réservé à la **Maison de l'Emploi** pour la cyberbase et ses permanences ;
- ▶ **Pôle emploi ;**
- ▶ **Mission locale ;**
- ▶ **CAP Emploi.**
- ▶ De plus, la CCS met à disposition un **minibus de transport à la demande** pour aider les **demandeurs d'emploi et personnes en insertion** issues du territoire et rencontrant **des difficultés de mobilité** dans leurs démarches.

Un partenariat étroit avec les partenaires de l'emploi permet d'orienter les usagers vers le minibus grâce à une fiche prescription.

Pendant le premier confinement, le minibus n'a pas fonctionné. La crise sanitaire a également bousculé les habitudes des usagers puisque beaucoup de rendez-vous ont désormais lieu en visioconférence.

- ▶ Christelle PILLEUX, Vice-Présidente en charge de l'Emploi, la Formation et l'Insertion est devenue Présidente de la Mission Locale.

ACTIONS DE PRÉVENTION (DEPUIS JUILLET 2020)



- ▶ Nouvelle Vice-Présidence mise en place par Jérôme END, Président de la CCS ;

- ▶ **Actions de communication sur les médias de la CCS** en lien avec les thèmes de prévention (alerte sécheresse, canicule, violences conjugales, numéros d'urgences, les sapeurs-pompiers recrutent, dépistage COVID...);

- ▶ **Création d'un comité de coordination de la prévention** de la CCS avec Madame VAUTRIN (déléguée départementale à l'égalité des droits des femmes), Madame TREMBLEAU (CMSEA),

et Madame LALLEMANT (Communauté Professionnelle Territoriale de Santé) ;

- ▶ **Communication** auprès de toutes les écoles du Saulnois sur un **atelier gratuit des gestes barrières COVID** en lien avec la CPTS et la MSA ;

- ▶ Rencontre avec **les partenaires pour de futures actions sur le Saulnois** (Don du sang, réseau des violences conjugales, établissements scolaires...);

- ▶ **Recensement des habitants de plus de 70 ans** sur le territoire dans le cadre d'un projet sur la **canicule**.

Envoyé en préfecture le 13/04/2021

Reçu en préfecture le 13/04/2021

Publié le

SLO

ID : 057-245701206-20210331-CCSDCC21012-DE

PÔLE TOURISME, CULTURE, MÉMOIRE ET FESTIVITÉS

**Promotion, à l'Aménagement et au Développement
Touristiques**

Animations culturelles et festives

Questions mémorielles et patrimoniales



➔ Finalisation des circuits de randonnée pédestre du Saulnois

L'ensemble des travaux permettant la pratique de la randonnée sur les chemins, en lien avec le Plan départemental des Itinéraires de Promenade et de Randonnée (PDIPR) du Conseil Départemental de la Moselle ont été terminés en 2020 (élagage, fauchage, travaux de nivellement, des travaux d'ouverture de sentiers dans des chemins ruraux inexploités...). Des passerelles ont été implantées pour permettre le franchissement de cours d'eau, du mobilier urbain (bancs et tables de pique-nique) pour agrémenter les circuits ainsi que des panneaux de départs et des flèches directionnelles.

Désormais, **11 circuits de randonnées représentant 125 km sont accessibles aux randonneurs.**

Ces circuits ont été **balisés par les baliseurs bénévoles du Saulnois** formés par la FFRP.

Les sentiers ont été **inaugurés le 4 octobre 2021 à Puzieux.**



➔ Véloroute Voie Verte (VVV)

Les aléas climatiques (sécheresse) ayant causé de nombreuses fissures sur la VVV, une campagne de comblage a été menée par la Société Colas dans le cadre de la Garantie de Parfait Achèvement des Travaux.

La **signalétique** et **trois panneaux de type RIS** ont été implantés le long de cette voie pour informer les touristes des sites à découvrir aux alentours.



Une réflexion est menée pour **connecter le Saulnois à la Véloroute Voie Verte de l'Amézulle** de la Communauté de Communes Seille et Grand Couronné qui se prolongera de Brin-sur-Seille à Moncel-sur-Seille à la limite de Chambrey. Une rencontre a été organisée en décembre avec les élus de cet EPCI.

➤ L'Office de Tourisme du Pays du Saulnois

L'Office de Tourisme du Pays du Saulnois a été créé en janvier 2017 sous statut juridique Public à Caractère Industriel et Commercial).

Envoyé en préfecture le 13/04/2021

Reçu en préfecture le 13/04/2021

Publié le

Statut juridique d'EPIC (Etablissement

ID : 057-245701206-20210331-CCSDCC21012-DE

La Communauté de Communes du Saulnois lui a ainsi confié les principales missions suivantes :

- ▶ Accueil, information et gestion de l'information touristique,
- ▶ Coordination et animation des socio-professionnels du territoire et acteurs locaux,
- ▶ Promotion et communication de l'offre touristique,
- ▶ Commercialisation de la destination "Saulnois",
- ▶ Valorisation des produits locaux et artisanaux par le biais d'une boutique



Chiffres clés (extrait du rapport d'activités 2020 de l'OT du Pays du Saulnois) :

 **3 542** personnes accueillies dans les bureaux d'information touristique

+ de 83% viennent du Grand Est

7 170 brochures ont été distribuées (courrier / téléchargement / direct etc..)

Les principales demandes concernent le patrimoine, les activités et les loisirs.



➤ Association Bassin Touristique de la Sarre



L'association Bassin Touristique de la Sarre (Terres d'Oh) regroupe des intercommunalités mouillées par les cours d'eau (Sarrebourog Moselle Sud, Saulnois, Sarreguemines Confluences et Alsace Bossue), du GECT « Eurodistrict SaarMoselle », des communes disposant d'un équipement de plaisance et de tout autre association ou organisme privé.

L'association a engagé une importante stratégie de communication digitale pour promouvoir la destination dès le mois de mai 2020 pour attirer les touristes régionaux et frontaliers.

Une convention financière est établie entre l'association et chacune des intercommunalités pour financer les projets. Le calcul de la subvention annuelle est basée sur le nombre d'habitants et de kilomètres mouillés par les canaux. Son montant s'est élevé en 2020 à 6 860 € pour la Communauté de Communes du Saulnois.



CULTURE ET FESTIVITÉS

➔ Les aides à la culture

Le contexte sanitaire de l'année 2020 n'a pas permis d'organiser des animations culturelles comme souhaité.

Toutefois, la CCS a participé au financement, à hauteur de **5 000€**, de l'organisation du concert du 4 septembre 2020 à Dieuze avec l'Orchestre de l'Opéra National de Lorraine et Justin TAYLOR à la direction et au piano **dans le cadre du Festival de Fénétrange**.

Une aide de **4 000€** a été également versée au **CAC - Synagogue de Delme** pour le fonctionnement de la Guesthouse.

Le **soutien à l'évènementiel** en 2020 s'est élevé à **1 875 €**.

➔ Mise en place d'un projet Festi'Saulnois



Plusieurs groupes «projet» se sont réunis au dernier trimestre 2020 pour réfléchir à la mise en place d'un nouvel événement identitaire de notre territoire. C'est ainsi qu'est né le concept de Festi'Saulnois, une manifestation visant, sur le principe de la solidarité et du « faire ensemble », à associer les élus, forces vives et habitants pour mettre en lumière le Saulnois (patrimoine, histoire, culture, gastronomie, savoir-faire...) au profit de son attractivité, de son rayonnement et de la cohésion territoriale.

Organisée sur une journée autour d'une scène ouverte à nos artistes (une scène principale et d'éventuelles scènes annexes), de stands de petite restauration tenus par nos producteurs et artisans et d'une animation visant à présenter et valoriser la commune organisatrice, la manifestation sera tournante sur l'ensemble du Saulnois, à raison d'un festival par an au minimum.

Festi'Saulnois se déroulera le dimanche 29 août 2021 à Ley.

MÉMOIRE ET PATRIMOINE

➔ Participation aux commémorations

La CCS participe désormais aux commémorations officielles lorsqu'elle est invitée par les communes.



Commémoration de la bataille de Lagarde, le 11 août 2020.



Commémoration de la bataille de Morhange à Frémery, le 22 août 2020.



Commémoration de la bataille de Morhange à Riche, le 9 septembre 2020.



Journée Nationale d'hommage aux Harkis à Moyenvic, le 25 septembre 2020

➔ Mise en place de sentiers touristiques. Travail de recensement des sites mémoriels.

Un travail de recensement des sites et monuments relatifs au passé du Saulnois de 1870 à la Reconstruction a été mené auprès des communes. Il servira à établir une liste et une cartographie des sites qui pourront être partagées sur Internet, sur la base de données régionale Sitlor gérée par notre Office de Tourisme, mais aussi nous permettre de travailler à la mise en place de sentiers de mémoire.

➔ Mise en place de la manifestation mémorielle : Le Saulnois se souvient

La nouvelle gouvernance de la Communauté de Communes du Saulnois souhaite créer un évènementiel annuel pour mettre en lumière et expliquer au plus grand nombre l'histoire particulière de ce territoire souvent ignorée.

« Le Saulnois se souvient » sera organisé pour commémorer le souvenir de l'annexion de 1871 et des conflits mondiaux qui se sont déroulés sur son territoire. Un partenariat a été établi avec le collège André Malraux de Delme dont les élèves des classes de 6ème, 5ème et 3ème travailleront au recueil de témoignages, d'iconographies dans les villages voisins du collège pour mettre en place une exposition qui sera présentée du 2 au 4 juillet 2021.

Envoyé en préfecture le 13/04/2021

Reçu en préfecture le 13/04/2021

Publié le

SLOW

ID : 057-245701206-20210331-CCSDCC21012-DE



14 Ter, Place de la Saline
57170 CHÂTEAU-SALINS

Tel : 03 87 05 11 11
administration@cc-saulnois.fr

www.cc-saulnois.fr